

PEFC RUSSIA

Рыжков А.Е. Проказин Н.Е.

**СИСТЕМА ДОБРОВОЛЬНОЙ
ЛЕСНОЙ СЕРТИФИКАЦИИ
PEFC RUSSIA**

**ОЦЕНКА ЛЕСОУПРАВЛЕНИЯ, ЛЕСОПОЛЬЗОВАНИЯ
И ЦЕПОЧКИ ПОСТАВОК ЛЕСОПРОДУКЦИИ НА СООТВЕТСТВИЕ
МЕЖДУНАРОДНЫМ ТРЕБОВАНИЯМ**

Учебное пособие

Москва - 2016

УДК 674-676
ББК 30.10я73
С86

Разработано в соответствии с программой подготовки аудиторов, экспертов органов по сертификации и аккредитации, менеджеров лесничеств/лесопарков, лесопромышленных компаний, а также студентов высших и средних специальных учебных заведений, обучающихся по специальности лесного профиля

Рецензент:

Быковский М.А., к.т.н., декан Лесопромышленного факультета Московского государственного университета леса

Рыжков Андрей Евгеньевич, Проказин Николай Евгеньевич
С86 Система добровольной лесной сертификации PEFC RUSSIA/ оценка лесопользования, лесопользования и цепочки поставок лесопроизводства на соответствие международным требованиям: Учебное пособие. – М.: PEFC RUSSIA, 2016. 254 с., 6 ил.

В учебном пособии изложены основные сведения по сертификации лесопользования и лесопользования и системы прослеживания происхождения лесопроизводства по цепочке поставок. Рассмотрены основы устойчивого лесопользования, систем лесной сертификации, процедуры и правила проведения сертификационных работ, требования стандартов добровольной лесной сертификации системы PEFC RUSSIA.

УДК 674-676

ISBN 978-5-9902969-1-6



© Рыжков А.Е., Проказин Н.Е., 2016

ОГЛАВЛЕНИЕ

Оглавление	3
Введение	7
Лесная сертификация – инструмент устойчивого лесопользования	8
Международные процессы по развитию критериев и индикаторов устойчивого лесопользования	9
Улучшенные международные индикаторы устойчивого управления лесами	10
Хельсинский процесс	10
Монреальский процесс	18
Декларация Рио-де-Жанейро по лесной сертификации (РИО +20)	28
Международный стандарт PEFC ST 1003:2010	33
Устойчивое лесопользование – Требования	
Правовые основы лесной сертификации, Федеральный закон «О техническом регулировании в Российской Федерации»	44
Системы добровольной лесной сертификации международных организаций	49
Программа одобрения систем лесной сертификации (Programme for the Endorsement of Forest Certification schemes, - PEFC)	49
Система лесного попечительского совета (ЛПС) (Forest Stewardship Council, - FSC)	51
Общие требования PEFC к процессу аккредитации, органам по сертификации и аудиторам	52
Аккредитация	52
Требования к органам по сертификации	53
Аудиторы	54
Процедуры сертификации	54
Органы по аккредитации и сертификации в системе PEFC RUSSIA	55
Анализ процедур сертификации аудиторской компании	55
Определение основных участников процесса сертификации	56
Определения объектов и субъектов сертификации	58
Определение стоимости сертификационных работ	59
Система сертификации PEFC RUSSIA	62
Организационная структура PEFC RUSSIA	62
Центральный орган Системы PEFC RUSSIA	62
Комиссия по апелляциям	63

Орган по разработке стандарта	64
Виды лесной сертификации в системе PEFC RUSSIA	64
Индивидуальная сертификация	65
Групповая сертификация лесопользования и лесопользования	65
Объединенная сертификация лесопользования лесными участками	68
Территориальная сертификация лесопользования и лесопользования	70
Сертификация цепочки поставок лесопроизводства	70
Экологическая политика	71
Процесс сертификации в системе PEFC RUSSIA	71
Стандарты сертификации в системе PEFC RUSSIA	71
Сбор первичной информации о хозяйственной деятельности предприятия или учреждения	71
Определение заинтересованных сторон и работа с ними	71
Подача заявления и опросного листа по ведению лесного хозяйства	72
Оформление заявки на проведение сертификации	72
Реакция аудиторской компании на заявление	74
Заключение договора на проведение сертификационных работ	74
Разработка программы и плана аудита	75
Проведение сертификационных работ	77
Проверка на месте	77
Формирование группы аудиторов	78
Подготовка аудита на «месте»	79
Проведение аудита «на месте»	80
Предварительное совещание	80
Процедура основной оценки (аудита)	81
Регистрация соответствий и несоответствий	82
Действия с несоответствиями	83
Оформление акта по результатам аудита	84
Заключительное совещание	85
Решение о выдаче или об отказе в выдаче сертификата соответствия	86
Оформление сертификата соответствия	87
Процедуры ежегодной проверки	88
Инспекционный контроль	89
Расширение или сужение области сертификации	93
Продление контракта и процесс ресертификации (повторной сертификации) лесопользования	94
Требования в системе PEFC RUSSIA	95
Требования к процедуре подачи апелляций, их рассмотрения и подготовки решений	95
Задачи и функции Комиссии по апелляциям	96

Структура Комиссии по апелляциям	97
Права и обязанности Комиссии по апелляциям	97
Срок хранения документов	98
Требования, предъявляемые к квалификации, компетентности и опыту аудиторов	98
Требования к органам по лесной сертификации	100
Организация органа по лесной сертификации	100
Субподрядные работы	102
Система менеджмента качества органа по лесной сертификации	103
Условия выдачи, подтверждения, приостановления и отмены действия сертификата, а также расширения и сужения области лесной сертификации	105
Внутренние проверки и анализ со стороны руководства	106
Документация	107
Регистрация записей	108
Конфиденциальность	109
Персонал органа по лесной сертификации	110
Процедура подбора персонала	111
Заключение договоров с персоналом, осуществляющим оценку	111
Регистрация данных о персонале, осуществляющем оценку	111
Изменения требований к сертификации	112
Апелляции	112
Требования к качеству лесопользования	113
Принципы, критерии и индикаторы лесопользования стандарта PEFC-RUSSIA-ST-01-2015	113
Основополагающие международные Конвенции, положения которых необходимо соблюдать в процессе добровольной лесной сертификации	148
Конвенции Международной организации труда, ратифицированные Российской Федерацией	149
Конвенция МОТ №29 о принудительном или обязательном труде	149
Конвенция МОТ №87 о свободе объединений и защите права объединяться в профсоюзы	150
Конвенция МОТ №98 о применении принципов права на объединение в профсоюзы и на ведение коллективных переговоров	150
Конвенция МОТ №100 о равном вознаграждении мужчин и женщин за труд равной ценности	151
Конвенция МОТ №105 об упразднении принудительного труда	151
Конвенция МОТ №110 об условиях труда на плантациях	152
Конвенция МОТ №111 о дискриминации в области труда и занятий	161

Конвенция МОТ №138 о минимальном возрасте для приема на работу	162
Конвенция МОТ №169 о коренных народах и народах, ведущих племенной образ жизни в независимых странах	162
Конвенция МОТ N182 о запрещении и немедленных мерах по искоренению наихудших форм детского труда	169
Конвенция о международной торговле видами дикой фауны и флоры, находящимися под угрозой исчезновения (CITES)	170
Конвенция о биологическом разнообразии (CBD)	171
Конвенция о водно-болотных угодьях, имеющих международное значение, главным образом в качестве местообитаний водоплавающих птиц (Рамсар, 2 февраля 1971 г.)	173
Стокгольмская Конвенция о стойких органических загрязнителях (СОЗ)	174
Литература	176
Приложение 1 Блок-схема процесса сертификации	180
Приложение 2 Форма заявки на сертификацию	183
Приложение 3 Форма извещения о результатах рассмотрения заявки на сертификацию	186
Приложение 4 Форма программы аудита	187
Приложение 5 Форма регистрации несоответствий в системе PEFC Russia	189
Приложение 6 Форма решения о выдаче сертификата соответствия	191
Приложение 7 Форма решения о приостановлении действия сертификата соответствия	192
Приложение 8 Форма решения об отмене действия сертификата соответствия	193
Приложение 9 Форма решения о расширении области сертификации	194
Приложение 10 Международный стандарт PEFC ST 2002:2013. Цепочка поставок лесной продукции. Требования	195
Приложение 11 Международный стандарт PEFC ST 2001:2008 Правила использования логотипа PEFC – требования	240

ВВЕДЕНИЕ

Лесная сертификация – новый, быстро развивающийся процесс, стремительно меняющий международный рынок лесопродукции и национальные системы лесопроизводства и лесопользования. Лесная сертификация – сокращенное удобное название, отражающее сертификацию лесопроизводства и лесопользования, а также системы прослеживания происхождения лесопродукции от заготовителя к потребителю (цепочка поставок). Возникнув в начале 1990-х гг., как международная независимая общественная инициатива, к началу XXI века лесная сертификация является эффективным инструментом внедрения устойчивого лесопроизводства и борьбы с незаконной торговлей лесопродукцией.

Добровольная лесная сертификация является одним из способов подтверждения того, что субъект лесной сертификации осуществляет свою деятельность в соответствии с предъявляемыми требованиями.

До 2009 года FSC была единственно действующей в России системой лесной сертификации.

Четвертого марта 2009 года система добровольной лесной сертификации по схеме Российского национального совета по лесной сертификации (РНЛС) – PEFC-FRC, получила аккредитацию в PEFC. Проведены первые сертификации и выданы первые сертификаты лесопроизводства и цепочки поставок.

В 2013 году система была перерегистрирована в Минюсте РФ и получила новое название PEFC Russia. В 2015 году система PEFC Russia включена в реестр систем добровольной сертификации Росстандарта, а 16 февраля 2016 года система PEFC Russia получила переодоброшение в PEFC.

Основными преимуществами системы PEFC Russia являются полное соответствие национальному российскому законодательству и международным обязательствам РФ, проведение территориальной (в рамках групповой) сертификации лесопроизводства и лесопользования дает возможность на уровне целых лесничеств и лесопарков проводить сертификацию лесопроизводства и лесопользования, ответственно заявлять лесопромышленному предприятию, получившему сертификат системы прослеживания происхождения лесопродукции по цепочке поставок «от заготовителя к потребителю», что древесина, используемая в «цепочке поставок», происходит из лесов с ответственным лесопроизводством.

Лесная сертификация – инструмент устойчивого лесопользования

Важнейшим следствием решений конференции в Рио-де-Жанейро в 1992 г. на уровне глав государств и правительств по устойчивому развитию стали международные процессы в области устойчивого управления лесными ресурсами. Однако, межправительственный переговорный процесс по лесам не дал ощутимых результатов. Разочарованные итогами усилий правительств по предотвращению истребления тропических лесов и последних девственных массивов бореальных лесов, крупнейшие неправительственные организации в союзе с потребительскими ассоциациями ряда стран Европы и Америки стали развивать «независимый механизм контроля за управлением лесами», получивший название «добровольная лесная сертификация».

Многие крупные потребители лесоматериалов на экологически чувствительных рынках Европы и Северной Америки стали требовать подтверждения того, что продукция, которую они закупают, заготовлена неистощительным для лесных экосистем способом. Документом, дающим «вход» на такие рынки, стал сертификат международного образца, выдаваемый независимой компанией-аудитором, аккредитованной международным органом по лесной сертификации.

В России добровольная лесная сертификация имеет огромный потенциал, с одной стороны, для продвижения товаров на европейские рынки, с другой – для совершенствования лесопользования и лесопользования.

До недавнего времени FSC в России действовала как единственная система лесной сертификации.

В 2009 году в России начала действовать Программа одобрения систем лесной сертификации (Programme for the Endorsement of Forest Certification schemes, - PEFC) – добровольная инициатива, предоставляет гарантии покупателю, в том, что покупаемая им продукция происходит из независимо сертифицированных лесов, управляемых в соответствии с Панъевропейскими критериями и индикаторами.

К началу 2016 года участниками Программы PEFC являются 41 национальные системы лесной сертификации; сертифицировано более 270 млн.га, выданы более полмиллионов сертификатов на лесопользование и более 17,5 тысяч сертификатов на цепочки поставок.

В 2009 году система добровольной лесной сертификации по схеме Российского национального совета по лесной сертификации (РНСЛС) получила аккредитацию в PEFC и зарегистрирована, как PEFC-FCR.

В 2013 году система PEFC-FCR была перерегистрирована в Минюсте и получила новое название PEFC Russia. В 2015 году система PEFC Russia была зарегистрирована в реестре добровольных систем сертификации Росстандарта под номером РОСС RU.И1363.04ИАЦ0.

16 февраля 2016 года система PEFC Russia получила одобрение в Программе PEFC на последующие 5 лет.

К началу 2016 года в системе PEFC Russia выданы 11 сертификатов на лесопользование и лесопользование на площади 4 874 613 га и 16 сертификатов цепочки поставок.

МЕЖДУНАРОДНЫЕ ПРОЦЕССЫ ПО РАЗВИТИЮ КРИТЕРИЕВ И ИНДИКАТОРОВ УСТОЙЧИВОГО ЛЕСОУПРАВЛЕНИЯ

В 1983 году Генеральная Ассамблея ООН поручила специально созданной Международной комиссии по охране окружающей среды разработать стратегию в области окружающей среды, обеспечивающую сбалансированность экономических и природоохранных целей в развитии общества. В докладе «Наше общее будущее» был впервые применен термин «*sustainable development*», который в русском переводе означает «*устойчивое развитие*».

Самым знаменательным событием, изменившим отношение человечества к окружающей природной среде, стала Конференция ООН по окружающей среде и развитию, состоявшаяся в июне 1992 г. в Рио-де-Жанейро, давшая начало многим международным процессам, направленным на объединение усилий всех государств на пути создания новой модели взаимоотношений человека с природой – устойчивого экономического развития.

На конференции ООН была принята «Декларация по окружающей среде и развитию», включающая в себя 27 рекомендательных принципов, раскрывающих существо и цели концепции устойчивого развития.

Эти принципы демонстрируют собой рамочные политические, экономические, экологические и социальные условия устойчивого развития. Конкретные решения по реализации рамочных условий устойчивого развития на международном уровне были приняты на 19-ой Специальной сессии Генеральной Ассамблеи ООН, состоявшейся в июне 1997 г. в Нью-Йорке и получившей сокращенное название «Рио+5», а также на Всемирном саммите ООН по устойчивому развитию в Йоханнесбурге в 2002 году («Рио+10»).

В ходе лесной сертификации проводится оценка множества показателей ведения лесопользования и лесопользования. Напри-

мер, к ним относятся: динамика изменения площади лесов, объемы ежегодной рубки и лесовосстановления, противопожарные и биотехнические мероприятия, качество планирования и мониторинга, социальные и экономические аспекты хозяйствования и другие.

Первые попытки разработки универсальных показателей были сделаны после Конференции ООН по окружающей среде и развитию, проходившей в 1992 году в Рио-де-Жанейро. Сразу после завершения Конференции ООН по окружающей среде и развитию в 1992 г. европейские страны провели вторую Конференцию министров лесного хозяйства стран Европы в Хельсинки в июне 1993 г. Конференцией были приняты четыре резолюции, положившие начало европейскому процессу по критериям и индикаторам для сохранения и устойчивого управления лесами Европы.



«Устойчивое управление лесами» означает такое управление, при котором использование лесов и лесных земель осуществляется таким образом и в таких объемах, что позволяет поддерживать их биоразнообразие, продуктивность, возможность к восстановлению; жизнестойкость и потенциал выполнять как в настоящее время, так и в будущем важные экологические, экономические и социальные функции на местном, национальном и глобальном уровнях, не нанося вреда другим экосистемам» (Резолюция №1, 2-я встреча, Конференция министров по вопросам охраны лесов в Европе).

Этот процесс официально получил название *Панъевропейского* или *Хельсинского процесса*.

Улучшенные международные индикаторы устойчивого управления лесами

Хельсинский процесс

В рамках Хельсинского процесса *устойчивое управление лесами на национальном уровне рассматривается через совокупность важных характеристик, оценивающих состояние лесных земель, исходя из возможности при использовании последних, получения необходимых обществу товаров и услуг*. Эти характеристики

получили название *критериев*. Каждый критерий описывает различные аспекты устойчивости на уровне понятий.

Индикаторы представляют собой количественную меру критерия, что позволяет устанавливать происходящие изменения в состоянии лесных земель и демонстрируют, насколько эти изменения соответствуют поставленным целям. Некоторые из критериев, описывающих политические инструменты, не поддаются количественному измерению, для этих целей используются описательные индикаторы.

Критерии и индикаторы, принятые в ходе Хельсинского процесса, характеризуются следующим аспектами:

- критерии одинаковы для всех европейских стран. Они основаны на научных данных, измеримы, не вызывают неоднозначного толкования, доступны общественности и открыты для дискуссии;
- все критерии обеспечены возможностью сбора данных для их оценки;
- критерии вытекают из общих директив по устойчивому управлению лесами Европы и общих директив по сохранению биоразнообразия в лесах Европы;
- перечень критериев охватывает все основные аспекты проблемы устойчивого управления лесами в Европе;
- индикаторы, благодаря количественной мере превращают критерии в инструменты непосредственного действия и обеспечивают процесс составления отчетов на заслуживающем доверия международном уровне;
- количественные и описательные индикаторы являются взаимозависимыми и в их совокупности дают полную картину состояния лесов и управления ими в той или иной стране;
- установленный список индикаторов не является окончательным, по мере того, как будет накапливаться информация, характеризующая новые функции лесов, этот список будет расширяться.

На конференции в Хельсинки было признано необходимым установить измеримые критерии и индикаторы для оценки того, насколько различные европейские страны продвигаются в направлении соблюдения ими принципов устойчивого развития лесного сектора и сохранения в лесах биологического разнообразия.

Список критериев и наиболее подходящих количественных индикаторов для устойчивого управления лесами в Европе был принят в июне 1994 года в Женеве на первой встрече экспертов по реализации решений, принятых на Хельсинской конференции.

Общеввропейские критерии и индикаторы устойчивого управления лесами основаны на резолюциях Н1 ("Общее руководство по устойчивому лесопроизводству в лесах Европы") и Н2 ("Общее руководство по сохранению биоразнообразия в лесах Европы"), которые были подписаны на министерской конференции-2 по охране лесов в

Европе, состоявшейся в Хельсинки в июне 1993 г. Критерии и индикаторы включают 6 критериев и 27 индикаторов.

Хельсинский процесс по определению индикаторов и методов их исчисления является непрерывным, к установленному перечню будут добавляться новые индикаторы по мере получения новой научной информации и достижения общего согласия по этому вопросу. В 1994 году были приняты первые критерии для оценки устойчивого управления в Европе. Каждый критерий имеет количественную меру в соответствующих ему индикаторах:

1. Поддержание и надлежащее приумножение лесных ресурсов и их вклада в глобальный круговорот углерода (три индикатора)
2. Поддержание состояния и жизнеспособности лесных экосистем (четыре индикатора)
3. Поддержание и сохранение продуктивных функций леса (получение древесной и недревесной продукции) (три индикатора)
4. Поддержание, сохранение и соответствующее приумножение биологического разнообразия в лесных экосистемах (пять индикаторов)
5. Поддержание и надлежащее улучшение защитных (в особенности почвозащитных и водорегулирующих) функций при управлении лесами (два индикатора)
6. Поддержание других социально-экономических функций (три индикатора)

Поскольку первый набор общеевропейских индикаторов устойчивого управления лесами был разработан в начале 90-х годов, опыт показывает, что критерии и индикаторы являются важным инструментом европейской лесной политики. Между тем системы знаний и сбора данных, а также информационные потребности постепенно развиваются дальше. Таким образом, Министерская конференция по защите лесов в Европе (МКЗЛЕ), состоявшаяся в Лиссабоне в 1998 году, приняла решение по улучшению существующего набора общеевропейских индикаторов устойчивого управления лесами.

Улучшенные общеевропейские индикаторы устойчивого управления лесами были приняты на встрече экспертов МКЗЛЕ, состоявшейся 7-8 октября 2002 года в Вене, Австрия (табл. 1).

Таблица 1 - Улучшенные общеевропейские индикаторы устойчивого управления лесами
Количественные индикаторы

Критерии	№	Индикатор	Полный текст
C1: Поддержание и соответствующее увеличение лесных ресурсов, и повышение их вклада в глобальный цикл углерода	1.1	Лесная площадь	Лесная площадь и другая покрытая лесом территория, классифицируемая по типу леса и возможности поставки древесины, а также доля лесов и других покрытых лесом территорий в общей площади земель
	1.2	Запас древесины	Запас древесины по лесам и другим покрытым лесом землям, классифицируемый по типу леса и возможности поставки древесины
	1.3	Возрастная структура и/или распределение по диаметру	Возрастная структура и/или распределение по диаметру лесов и прочих покрытых лесом земель, классифицируемое по типу леса и возможности поставки древесины
	1.4	Запас углерода	Запас углерода в древесной биомассе и почве по лесам и другим покрытым лесом землям.
C2: Поддержание санитарного благополучия и жизнеспособности лесных экосистем	2.1	Отложение загрязняющих веществ	Отложение загрязняющих веществ в лесах и других покрытых лесом землях, классифицируемое N, S и основными катионами
	2.2	Состояние почвы	Химические свойства почвы (рН, СЕС, C/N, базовое насыщение) по лесам и другим покрытым лесом землям, относящиеся к кислотности и эвтрофикации почвы, классифицируемые по основным типам почвы
	2.3	Дефолиация	Дефолиация одной или более основной древесной породы по лесам и другим покрытым лесом землям в каждом классе дефолиации: «среднем», «сильном» и «мертвом»
	2.4	Повреждение лесов	Леса и другие покрытые лесом земли с повреждением, классифицируемым по первичному фактору повреждения (абиотические, биотические, по вине человека) и по типу леса
C3: Сохранение и поддержание продуктивных функций лесов (древесных и недревесных)	3.1	Прирост и отпад	Баланс между ежегодным приростом и ежегодным отпадом древесины по лесам, пригодным для поставки древесины
	3.2	Круглая древесина	Стоимость и количество рыночной круглой древесины
	3.3	Недревесные продукты	Стоимость и количество рыночных недревесных продуктов, получаемых от лесов и других покрытых лесом земель
	3.4	Услуги	Стоимость рыночных услуг по лесам и другим покрытым лесом землям
C4: Сохранение и поддержание соответствующего	3.5	Леса в рамках планов управления	Соотношение лесов и других покрытых лесом земель в рамках планов управления или эквивалент
	4.1	Породный состав	Площадь лесов и другая покрытая лесом земля, классифицируемая по числу встречаемых древесных пород и типу леса

Критерии	№	Индикатор	Полный текст
Критерии щего повышения биологического разнообразия в лесных экосистемах	4.2	Возобновление	Площадь возобновления в одновозрастных и разновозрастных насаждениях, классифицируемая по типу возобновления
	4.3	Природность	Площадь лесов и других покрытых лесом земель, классифицируемая как «нетронутая человеком», «полуестественная» или «культурное насаждение»
	4.4	Интродуцированные древесные породы	Площадь лесов и других покрытых лесом земель с преобладанием интродуцированных древесных пород
	4.5	Мертвая древесина	Объем мертвой древесины на корню и лежалой мертвой древесины по лесам и другим покрытым лесом землям, классифицируемый по типу леса
	4.6	Генетические ресурсы	Площадь, управляемая для сохранения и использования лесных генетических ресурсов (на месте и вне места генетического сохранения)
	4.7	Ландшафтная модель	Пространственная модель лесного покрова ландшафтного уровня
	4.8	Лесные древесные породы, подвергаемые угрозе исчезновения	Число лесных пород исчезающих древесных пород, классифицируемое в соответствии с категориями Красной книги МСОП (IUCN)
C5: Поддержание и соответствующее повышение защитных функций в управлении лесами (в особенности почвы воды)	4.9	Охраняемые леса	Площадь лесов и других покрытых лесом земель, охраняемых с целью сохранения биоразнообразия, ландшафтов и особых природных элементов в соответствии с категориями оценки МКЗЛЕ
	5.1	Защитные леса – защита почвы, воды и другие экосистемные функции	Площадь лесов и других покрытых лесом земель, предназначенные для предотвращения почвенной эрозии, сохранения водных ресурсов, или поддержания прочих экосистемных функций, как часть категории защитности МКЗЛЕ
	5.2	Защитные леса – инфраструктура и управляемые природные ресурсы	Площадь лесов и других покрытых лесом земель, предназначенных для защиты инфраструктуры и управляемых природных ресурсов от стихийных бедствий как часть категории защитности МКЗЛЕ
C6: Поддержание прочих социально-экономических функций и условий	6.1	Лесные холдинги	Число лесных холдингов, классифицируемых по категориям владения и классам размера
	6.2	Вклад лесного сектора в НВП	Вклад лесного хозяйства и производства древесины и бумаги в НВП
	6.3	Чистый доход	Чистый доход лесохозяйственных предприятий

14

Критерии	№	Индикатор	Полный текст
	6.4	Расходы на услуги	Общие расходы на долгосрочные устойчивые услуги, получаемые от лесов
	6.5	Людские ресурсы в лесном секторе	Число занятых и трудовые затраты в лесном секторе, классифицируемые по гендерным и возрастным группам, параметрам образования и условиям работы
	6.6	Безопасность труда и здоровье рабочих	Частота несчастных случаев и производственных заболеваний
	6.7	Потребление древесины	Потребление древесины и древесных продуктов на душу населения
	6.8	Торговля древесиной	Импорт и экспорт древесины и древесных продуктов
	6.9	Энергия, получаемая от потребления древесины	Доля древесной энергии в общем потреблении энергии, классифицируемая по происхождению древесины
	6.10	Доступ к рекреации	Площадь лесов и других покрытых лесом земель с правом доступа для рекреационных целей и определение интенсивности использования
	6.11	Культурные и духовные ценности	Число объектов внутри лесов и других покрытых лесом земель, определенных как обладающие культурными и духовными ценностями

2. Качественные индикаторы

- А. Общая политика, организации и инструменты устойчивого управления лесами
 - А.1 Национальные программы по лесам или подобные им программы
 - А.2 Институциональные структуры
 - А.3 Юридические/административные структуры и международные обязательства
 - А.4 Финансовые инструменты/экономическая политика
 - А.5 Информационные средства
- Б. Политика, организации и инструменты по направлениям политики

15

Пятая Министерская конференция по защите лесов в Европе "леса для качества жизни" состоялась 5-7 ноября 2007 года в Варшаве (Польша). На конференции министры и высокопоставленные представители из 46 европейских стран и Европейского Союза одобрили Варшавскую декларацию и две резолюции: "Леса, древесина и энергия" и "Леса и вода".

Варшавский саммит стал площадкой для представления самой последней информации о состоянии лесов в Европе, а также для иллюстрации достижений европейских стран в достижении устойчивого управления лесами. Были одобрены конкретные действия, чтобы гарантировать, что леса в Европе продолжают устойчивое управление и предоставлены льготы для лучшего потенциального их использования.

Европейские министры лесного хозяйства обязались гарантировать, что леса и устойчивое лесопользование играют активную роль в обеспечении устойчивого развития и благополучия Европейского общества. В частности, министры подчеркнули роль лесов и устойчивого лесопользования в борьбе с негативными последствиями изменения климата, энергетики и защиты воды.

Министры также одобрили два заявления. Они объявили "Пан-Европейскую неделю леса-2008" с 20-24 октября 2008 года, и выразили свою солидарность с народом и правительствами стран Южной Европы, которые пострадали за последние годы от воздействия огромных лесных пожаров.

Девиз "Леса для качества жизни" был лейтмотивом саммита в Варшаве. Он направлен на решение экологических, экономических и социальных выгод от лесов Европы и поощряет общественную дискуссию. Также была подчеркнута необходимость продолжения защиты лесов Европы, как общее региональное достояние.

Шестая Министерская конференция по защите лесов в Европе была созвана 14-16 июня 2011 года в Осло (Норвегия). На конференции в Осло приняли участие министры и представители высокого уровня из 42 стран Европы и Европейского Союза. Участвовали наблюдатели из 6-ти неевропейских стран и 29 международных организаций, включая экологические и социальные НПО, ассоциации лесовладельцев, лесной промышленности и межправительственных организаций.

На конференции министры приняли историческое решение и начали переговоры по юридически обязывающему соглашению по лесам в Европе. Это решение стало крупным европейским вкладом в Международный Год лесов, который прошел в 2011 году.

Здоровье и устойчивое развитие лесов в Европе играют важную роль в решении проблем, как изменение климата, сохранение биоразнообразия и пресной воды. Их жизнеспособность также имеет

решающее значение для содействия развитию зеленой экономики в Европе и мире. Охрана и рациональное использование лесов в Европе требуют стабильной и эффективной платформы для разработки согласованной политики и ее осуществления. Таким образом, европейские министры, ответственные за леса и Европейский Союз, сделали в Осло историческое решение на министерской конференции "леса Европы" и начали переговоры по юридически обязывающему соглашению по лесам в Европе. Они также обозначили европейские цели по лесам до 2020.

Решение министров продолжать переговоры по юридически обязывающему соглашению по лесам явилось важным шагом на пути создания необходимой структуры для согласованного подхода к лесам континента.

В рамках будущей стратегии "леса Европы", министры договорились о Европейской цели по лесам до 2020. Это решение включает в себя стратегические цели, измеримые целевые показатели и приоритетные меры на национальном и международном уровне для обеспечения устойчивого лесопользования. Это также подготавливает почву для более широкого признания роли лесов и их устойчивого управления в будущем, устойчивой, низкоуглеродной экономике.

В октябре 2015 года в Мадриде (Испания) состоялись две конференции Министров лесного хозяйства Европы: 7-я министерская конференция по защите лесов в Европе, и внеочередная конференция Министров по результатам работы межправительственного переговорного Комитета по юридически обязывающему соглашению по лесам в Европе.

Седьмая министерской конференции "леса Европы" состоялась 20-21 октября 2015 года, и явилась частью регулярного механизма процесса "леса Европы", в которой конференции министров лесного хозяйства проводятся на периодической основе

Министры, отвечающие за леса в Европе, приняли ряд решений и резолюций касаясь приоритетных тем, связанных с европейскими лесами, такие как: повышение социальной функций лесов и потенциальной роли лесов в условиях перехода к зеленой экономике; охрана леса в изменяющейся природной среде; необходимость решения глобальных проблем, связанных с лесами на региональном уровне и будущие цели по лесопользованию в Европе. Обязательства министров на эти темы будут служить основой для принятия решений по этим вопросам в различных европейских странах, и будут способствовать на общеевропейском уровне.

Кроме того, на конференции были представлены отчеты:

- отчет о состоянии лесов Европы до 2015, в котором содержится анализ состояния, изменений и тенденций показателей лесов

и управления лесами в Европе, прошедших с момента предыдущей министерской конференции,

- доклад с анализом выполнения национальных и общеевропейских обязательств по лесопользованию в Европе вплоть до 7-ой министерской конференции, и сосредоточение на результатах деятельности после 6-й министерской конференции в Осло в 2011 году. В отчете имеется, в том числе среднесрочная оценка уровня достижения целей, которые должны быть достигнуты к 2020 году в поддержку целей для европейских лесов, согласованных на конференции министров лесного хозяйства в Осло в 2011 году.

Монреальский процесс

В сентябре 1993 г. под эгидой конференции по безопасности и сотрудничеству в Европе был проведен международный семинар в Монреале (Канада) по устойчивому развитию умеренных и бореальных лесов. Особое внимание на нем было уделено разработке критериев и индикаторов устойчивого управления лесами. В июне 1994 г. по инициативе Канады группой стран-партнеров была создана рабочая группа по разработке критериев и индикаторов для сохранения и устойчивого ведения лесного хозяйства в умеренных и бореальных лесах, так называемый Монреальский процесс.

Монреальский процесс представляет собой деятельность Межправительственной рабочей группы экспертов по выработке научно-обоснованных критериев и индикаторов сохранения и устойчивого управления лесами бореальной и умеренной зон планеты (за исключением Европейского континента).

В этом процессе принимают участие двенадцать стран с пяти континентов (Аргентина, Австралия, Канада, Чили, Китай, Япония, Республика Корея, Мексика, Новая Зеландия, Российская Федерация, Соединенные Штаты Америки и Уругвай), которые представляют 90% умеренных и бореальных лесов, 60% всех лесов на планете, 45% мировой торговли древесиной и древесными продуктами.

В ходе шестой встречи в рамках Монреальского процесса, состоявшейся в феврале 1995 г., была выработана Декларация Сантьяго, в которой сотрудничающие страны одобрили всесторонний набор критериев и индикаторов и рекомендовали его для использования на национальном уровне.

Критерии и индикаторы Монреальского процесса предназначены для использования на национальном уровне, для всех лесов страны, всех форм собственности. Они определяют устойчивое ведение лесного хозяйства в широком плане, принимая во внимание все древесные и недревесные полезности леса. Одобрив данные критерии и индикаторы, страны-участники заявляют о своей приверженности

проводить мероприятия по развитию устойчивого ведения лесного хозяйства во всех странах.

В Декларации Сантьяго отмечается необходимость дальнейшего развития технического и научного обеспечения критериев и индикаторов и поощряется их использование всеми странами, имеющими умеренные и бореальные леса.

Монреальский процесс в настоящее время заинтересован в дальнейшей разработке и адаптации критериев и индикаторов на национальных уровнях и их внедрении через законодательные, инструктивные и политические документы, определяющие правила ведения лесного хозяйства. В числе международных инициатив в области глобализации лесной политики, имеющих межрегиональный характер, следует отметить организацию и проведение целого ряда конференций и совещаний с участием стран, имеющих в своем распоряжении бореальные и умеренные леса, получивших название «Монреальский процесс» по названию города в Канаде, где этот процесс начался в 1993 году.

Задачами Монреальского процесса стали:

- принятие согласованных понятий, терминов, определений, принципов, критериев и индикаторов;
- организация работы по гибкой схеме в соответствии с графиком международных встреч представителей стран-участников;
- полная открытость процедур и результатов рабочих групп для других стран;
- вовлечение в переговорные процессы международных и неправительственных организаций.

Первым результатом деятельности стран-участников Монреальского процесса стало принятие в 1995 году списка критериев и индикаторов для сохранения и устойчивого управления умеренных и бореальных лесов (табл. 2).

При этом было достигнуто согласие по следующим позициям:

1. Подход к управлению лесами, отражаемый через критерии и индикаторы, основан на рассмотрении лесов как экосистем.
2. Информированность, осведомленность и активное участие общественности является обязательным условием для обеспечения устойчивого управления лесами.
3. Каждая страна уникальна в том, что касается количественных и качественных характеристик и описаний принадлежащих ей лесов.
4. Поскольку существуют широкие различия между странами в отношении природных и социальных условий, конкретное применение и мониторинг критериев и индикаторов будет определяться национальной спецификой.

5. Мониторинг изменений индикаторов является обязательным для оценки тенденций в состоянии лесов на пути к их устойчивому управлению.

6. Критерии и индикаторы необходимо постоянно пересматривать и уточнять с учетом получаемых новых научных и практических знаний.

В ходе Монреальского процесса согласованы и даны следующие базовые определения:

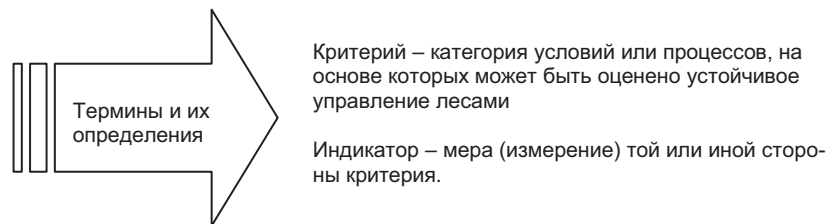

Российская Федерация, участвовавшая во всех названных выше международных процессах, формирующих глобальную лесную политику, взяла на себя соответствующие обязательства по устойчивому управлению лесами и эффективному ведению лесного хозяйства.

Эти обязательства должны быть реализованы, в первую очередь, в законодательных и нормативных актах, регламентирующих лесные отношения. Требование вести лесное хозяйство в Российской Федерации в соответствии с нормами международного права было закреплено статьей 3 Лесного кодекса 1997 года под названием «Лесное законодательство Российской Федерации и нормы международного права». Таким образом, Российская Федерация выразила готовность следовать нормам международного права и международным договорам в области использования, охраны, защиты и воспроизводства лесов, заявив следующее по тексту выше названной статьи: «Если международным договором Российской Федерации установлены иные правила, чем те, которые предусмотрены настоящим Кодексом, применяются правила международного договора». К сожалению, названные положения о приоритетности норм международного права при реализации стратегии устойчивого управления лесами в Российской Федерации не содержатся в Лесном кодексе 2006 года, что может привести к конфликтным ситуациям в сфере международной торговли лесопродукцией и в сфере выполнения договоренностей, обусловленных Киотским протоколом, который ратифицирован Российской Федерацией в 2005 году.

Таблица 2 - Список критериев и индикаторов для сохранения и устойчивого управления умеренных и boreальных лесов

Критерий	Индикаторы:
Критерий 1: Сохранение биологического разнообразия Биологическое разнообразие включает в себя разнообразие экосистем, разнообразие видов и генетическое разнообразие видов. Основной целью сохранения биологического разнообразия является выживаемость видов и генетической изменчивости в пределах каждого вида. Жизнеспособные и размножающиеся популяции видов, а также их естественная наследственная изменчивость, являются частью взаимозависимых физических и биологических систем или процессов (сообществ или экосистем). Состояние и размещение лесных сообществ является важным фактором для основных экологических процессов и систем, а также для будущего уровня связанного с лесом биологического разнообразия.	Экосистемное разнообразие: а. Размер площади, занимаемой каждым видом леса, относительно всей площади лесов; (а)1 б. Размер площади по видам лесов и классам возраста или по стадиям сукцессии; (б) в. Размер площади, занимаемой каждым видом леса, на охраняемых территориях, в соответствии с классификацией IUCN2 или иными системами классификации; (а) г. Размер площади видов леса на охраняемых территориях в соответствии с классами возраста или стадиями сукцессии; (б) д. Фрагментарность видов леса; (б) Видовое разнообразие: а. Число зависимых от леса видов; (б) б. Статус (редкие, подвергаемые угрозе или опасности, исчезающие) зависимых от леса видов, для которых имеется риск того, что не будут сохранены жизнеспособные размножающиеся популяции, как это определено законодательством или указано в научных оценках; (а) Генетическое разнообразие: а. Число зависимых от леса видов, занимающих небольшую часть их прежнего ареала; (б) б. Уровень популяции репрезентативных видов из различных местообитаний, мониторинг которых проводится по всему их ареалу; (б)
Критерий 2: Поддержание продуктивной способности лесных экосистем	а. Площадь лесных земель и чистая лесная площадь, пригодные для получения древесины; (а) б. Общий запас древесины на корню для коммерческих и некоммерческих древесных пород на лесных землях, пригодных для получения лесной продукции; (а)

Критерий	Индикаторы:
	<p>в. Площадь и запас леса на корню для лесных культур аборигенных и экзотических видов; (а)</p> <p>г. Объем ежегодно вырубаемой древесины по сравнению с допустимой нормой рубки; (а)</p> <p>д. Ежегодная добыча недревесных продуктов леса (например, пушнины, ягод, грибов, дичи) по сравнению с уровнем, определяемым принципом устойчивого развития; (б)</p>
Критерий 3: Поддержание санитарного благополучия и жизнеспособности лесных экосистем	<p>а. Площадь и процент лесов, подвергающийся неблагоприятным воздействиям за рамками исторических вариаций в результате стихийных процессов и явлений, вызванных, например, насекомыми, болезнями, пожарами, пожарами, бурями, очисткой территории, постоянными затоплениями, засолением почвы и влиянием домашних животных; (б)</p> <p>б. Площадь и процент лесов, подвергаемых действию определенных уровней воздушных загрязнителей (сульфатов, нитратов, озона) или ультрафиолетового излучения, которые могут оказать негативные воздействия на лесные экосистемы; (б)</p> <p>в. Площадь и процент лесов, которые характеризуются уменьшением биологических компонентов, индицирующих изменения в фундаментальных экологических процессах (например таких, как состояние почвы, питательные циклы, диссеминация, опыление) и/или экологическую непрерывность (мониторинг ключевых видов, таких как нематоды, древесные эпифиты, жуки, грибы, осы и т.д.); (б)</p> <p>а. Площадь и процент лесных площадей со значительной почвенной эрозией; (б)</p> <p>б. Площадь и процент лесных земель, отведенных, главным образом, для выполнения защитных функций, например, для осуществления водораздела, для защиты от наводнений, противоловинные леса, прибрежные зоны; (а)</p> <p>в. Процент длины рек (в километрах) в границах водосборных лесных площадей, где имеет место существенное отклонение от исторического диапазона вариации; (б)</p> <p>г. Площадь и процент лесных земель со значительно уменьшенным содержанием органических веществ в почве и/или изменениями в других химических свойствах почвы; (б)</p> <p>д. Площадь и процент лесных земель со значительным уплотнением почвы или изменениями физических свойств почвы, вызванными деятельностью людей; (б)</p> <p>е. Процент водных объектов в границах лесных площадей (напр., длина рек в километрах, площадь озер в гектарах), где имеет место значительное отклонение биологического разнообразия от исторических рамок изменчивости; (б)</p> <p>ж. Процент водных объектов в границах лесных площадей (напр., длина рек в километрах, площадь озер в гектарах), где имеет место значительное отклонение от исторического диапазона изменения величины рН, содержания растворенного кислорода, уровня содержания химических веществ (электрической проводимости), отложения осадка, колебаний температуры; (б)</p> <p>з. Площадь и процент лесных земель, где имеет место накопление устойчивых токсичных веществ; (б)</p> <p>а. Общая величина биомассы лесной экосистемы и углеродный пул и, если необходимо, по видам лесов,</p>
Критерий 4: Сохранение и поддержание почвенных и водных ресурсов Данный критерий включает сохранение почвенных и водных ресурсов, а также защитных и продуктивных функций лесов.	
Критерий 5: Поддержание	

Критерий	Индикаторы:
вносимого лесом вклада в глобальный углеродный цикл	<p>классам возраста и стадиям сукцессии; (б)</p> <p>б. Вклад лесных экосистем в общий глобальный углеродный бюджет, включая поглощение и освобождение углерода (запас биомассы на корню, валеж, запас углерода в торфяниках и почвах); (а или б)</p> <p>в. Вклад лесопроизводства в глобальный углеродный бюджет; (б)</p>
Критерий 6: Поддержание и приумножение комплексных социально-экономических полезностей длительного характера с целью удовлетворения общественных нужд	<p>Производство и потребление</p> <p>а. Стоимостное и объем древесины и недревесной продукции, включая добавочную стоимость при последующей обработке; (а)</p> <p>б. Стоимостное и количество производимой недревесной лесопроизводства; (б)</p> <p>в. Снабжение древесной и недревесной лесопроизводства и их потребление, включая потребление на душу населения; (а)</p> <p>г. Стоимостное древесины и недревесной продукции в процентах от валового внутреннего продукта; (а или б)</p> <p>д. Уровень вторичной переработки лесной продукции; (а или б)</p> <p>е. Снабжение недревесной продукцией и ее использование/потребление; (а или б)</p> <p>Рекреация и туризм</p> <p>а. Площадь и процент лесных земель, используемых для различных видов рекреации и туризма, по отношению к общей площади лесных земель; (а или б)</p> <p>б. Количество и тип имеющихся мест и сооружений, используемых для различных видов рекреации и туризма, по отношению к численности населения и лесной площади; (а или б)</p> <p>в. Число дней посещения мест рекреации и туризма по отношению к численности населения и лесной площади; (б)</p> <p>Инвестиции в лесной сектор</p> <p>а. Стоимостное инвестиций, включая инвестиции в выращивание лесов, поддержание санитарного состояния лесов и ведение лесного хозяйства, создание лесных культур, обработку древесины, рекреацию и туризм; (а)</p> <p>б. Уровень расходов на исследования, разработки и образование; (б)</p> <p>в. Модификация и использование новой и усовершенствованной технологии;</p> <p>г. Коэффициент окупаемости инвестиций; (б)</p> <p>Культурные, социальные и духовные запросы и ценности</p> <p>а. Площадь и процент лесных земель (по отношению к общей лесной площади), где необходимы мероприятия по защите культурных, социальных и духовных запросов и ценностей; (а или б)</p> <p>б. Ценности леса, связанные с непотребительским использованием; (б)</p> <p>Занятость и потребление населения</p> <p>а. Непосредственная и косвенная занятость в лесном секторе, занятость в лесном секторе как доля от общей занятости; (а или б)</p> <p>б. Средняя ставка заработной платы и средний коэффициент травматизма для основных категорий занятых</p>

Критерий	Индикаторы:
	сти в лесном секторе; в. Жизнестойкость и приспособляемость групп населения, жизнь которых связана с лесом (включая коренных жителей), к изменяющимся условиям экономической жизни; (б) г. Площадь и процент лесных земель, используемых для обеспечения необходимых средств существования; (б)
Критерий 7: Юридические, организационные и экономические рамки для сохранения и устойчивого управления лесами	<p>Степень, в которой юридические рамки (законы, предписания, директивы) содействуют поддержке сохранения и устойчивого управления лесами, включая то, в какой мере они:</p> <p>а. Просят права собственности, предусматривают подходящие процедуры в сфере землепользования, признают традиционные и основанные на обычаях права коренных жителей, обеспечивают способы разрешения на законной основе конфликтов, связанных с вопросами собственности;</p> <p>б. Предусматривают периодическое проведение планирования, оценки и пересмотра относящейся к лесу политики, признающей все разнообразие ценностей леса, включая координацию усилий с соответствующими секторами экономики;</p> <p>в. Обеспечивают возможность для участия общественности в государственной политике и принятии решений в отношении лесов, а также ее доступ к информации;</p> <p>г. Побуждают к использованию наилучших норм практической деятельности при ведении лесного хозяйства;</p> <p>д. Предусматривают такое управление лесами, которое обеспечивает сохранение особых экологических, культурных, социальных и/или научных ценностей.</p> <p>Степень, в которой организационные рамки содействуют поддержке сохранения и устойчивого управления лесами, включая их способность:</p> <p>а. Предусматривать деятельность с участием общественности, государственное образование, расширение знаний и осведомленности людей, делать доступной информацию по вопросам леса;</p> <p>б. Предпринимать и осуществлять периодически планирование, оценку и пересмотр относящейся к лесу политики, включая межотраслевое планирование и координацию;</p> <p>в. Развивать и поддерживать профессиональные навыки людей по соответствующим дисциплинам;</p> <p>г. Развивать и поддерживать эффективную материальную инфраструктуру с целью способствовать обеспечению лесными продуктами и услугами, а также поддерживать управление лесным хозяйством;</p> <p>д. Обеспечивать соблюдение законов, предписаний и директив.</p> <p>Степень, в которой экономические рамки (экономическая политика и соответствующие мероприятия) содействуют поддержке сохранения и устойчивого управления лесами, что обеспечивается посредством:</p> <p>а. Политики в области инвестиций и налогового управления, а также регулируемости среды, что предполагает признание долгосрочного характера инвестиций и создание условий для движения капитала в лесной сектор и из него в ответ на складывающуюся на рынке обстановку, вне рыночные экономические оценки и решения, и принимаемые государственными органами власти с целью удовлетворения долгосрочных потребностей в</p>

Критерий	Индикаторы:
	<p>лесных продуктах и услугах;</p> <p>б. Недискриминационной политики в отношении торговли лесопродукцией.</p> <p>Способность измерять и осуществлять наблюдение за изменениями, происходящими при сохранении и устойчивом управлении лесами, включая:</p> <p>а. Доступность и наличие новейших данных, статистической и иной информации, важных для измерения или описания индикаторов, связанных с критериями 1-7;</p> <p>б. Границы, периодичность и статистическую достоверность лесоинвентаризаций, оценок, мониторинга и иная относящаяся к данному вопросу информация;</p> <p>в. Совместимость с принятыми в других странах способами измерений, мониторинга и отчетности в отношении индикаторов.</p> <p>Способность осуществлять и применять исследования и разработки, нацеленные на улучшение управления лесами и обеспечения лесными продуктами и услугами, включая:</p> <p>а. Выработку научного понимания характеристик и функций лесных экосистем;</p> <p>б. Разработку методик измерения и интеграции экологических и социальных затрат и выгод в рамках рыночной и государственной политики, отражение проблем источника или пополнения связанных с лесом ресурсов при учете национальной хозяйственной деятельности;</p> <p>в. Новые технологии и способность оценивать социально-экономические последствия, связанные с их внедрением;</p> <p>г. Расширение возможностей прогнозирования того, как повлияет вмешательство человека на состояние лесов;</p> <p>д. Способность прогнозировать влияние возможных изменений климата на состояние лесов.</p>

Речь идет, в первую очередь, о лесной сертификации как о международно признанном инструменте устойчивого управления лесами, основанном на выше изложенных критериях и индикаторах, позволяющих осуществлять на национальном и международном уровнях мониторинг за ведением лесного хозяйства и организацией использования лесов.

В новой редакции Лесного Кодекса РФ от 4 декабря 2006 года N 200-ФЗ лесное законодательство и иные регулирующие лесные отношения нормативные правовые акты основываются на следующих принципах:

1. устойчивое управление лесами, сохранение биологического разнообразия лесов, повышение их потенциала;
2. сохранение средообразующих, водоохранных, защитных, санитарно-гигиенических, оздоровительных и иных полезных функций лесов в интересах обеспечения права каждого на благоприятную окружающую среду;
3. использование лесов с учетом их глобального экологического значения, а также с учетом длительности их выращивания и иных природных свойств лесов;
4. обеспечение многоцелевого, рационального, непрерывного, неистощительного использования лесов для удовлетворения потребностей общества в лесах и лесных ресурсах;
5. воспроизводство лесов, улучшение их качества, а также повышение продуктивности лесов;
6. обеспечение охраны и защиты лесов;
7. участие граждан, общественных объединений в подготовке решений, реализация которых может оказать воздействие на леса при их использовании, охране, защите, воспроизводстве, в установленных законодательством Российской Федерации порядке и формах;
8. использование лесов способами, не наносящими вреда окружающей среде и здоровью человека;
9. подразделение лесов на виды по целевому назначению и установление категорий защитных лесов в зависимости от выполняемых ими полезных функций;
10. недопустимость использования лесов органами государственной власти, органами местного самоуправления;
11. платность использования лесов.

Освоение лесов осуществляется:

- в целях обеспечения их многоцелевого, рационального, непрерывного, неистощительного использования, а также развития лесной промышленности.

- с соблюдением их целевого назначения и выполняемых ими полезных функций.

При освоении лесов на основе комплексного подхода осуществляются:

1. организация использования лесов;
2. создание и эксплуатация объектов лесной и лесоперерабатывающей инфраструктуры;
3. проведение мероприятий по охране, защите, воспроизводству лесов;
4. проведение мероприятий по охране, использованию объектов животного мира, водных объектов.

Планирование в области использования, охраны, защиты, воспроизводства лесов (лесное планирование) направлено на обеспечение устойчивого развития территорий.

Международный опыт свидетельствует, что децентрализация власти оправдана только в тех условиях, когда созданы действенные механизмы контроля за соблюдением норм и правил, установленных международными договорами и национальным лесным законодательством. Практически это означает необходимость учета международных обязательств Российской Федерации в области использования, охраны, защиты и воспроизводства лесов при создании инструментов государственного управления лесами, в частности:

- лесной план субъекта Российской Федерации;
- лесохозяйственный регламент;
- проектом освоения лесов;
- государственная или муниципальная экспертиза проекта освоения лесов;
- государственная инвентаризация лесов.

Как правило, индикаторы имеют количественные и качественные характеристики, по которым можно судить о состоянии лесопользования. Индикаторы подразделяются на: описательные и измеряемые (количественные). В практике лесной сертификации описательные и часть качественных характеристик являются субъективными. Оценка показателей с такими характеристиками основана на анализе правильности ведения лесопользования и лесопользования по достигнутым результатам.

Комбинации описательных и измеряемых индикаторов подбирают таким образом, чтобы они дополняли друг друга, были взаимосвязаны и давали полное представление о состоянии лесопользования и лесопользования. При разработке индикаторов стремиться к их унификации, доступности получения и анализа достоверности информации по их содержанию, к сокращению их общего числа с целью оперативности последующей их проверки.

Критерии и индикаторы являются инструментами для сбора и анализа информации о степени соответствия практической деятельности общим принципам устойчивого лесопользования, описанным в протоколах соответствующих международных инициатив.

Международно-признанные критерии и индикаторы облегчают взаимопонимание во время диалогов по международной торговле продукцией, полученной из лесов с устойчивым управлением.

Концепции критериев и индикаторов несколько различаются в разных международных и региональных инициативах. Однако, несмотря на различные формулировки, они играют важную роль в определении устойчивого лесопользования.

В настоящее время существует несколько национальных и международных инициатив, работающих в рамках общепризнанных критериев и индикаторов, близких по форме и содержанию. Это подтверждает совпадение взглядов мировой лесной науки и практического лесопользования на роль лесов в сегодняшнем мире и принципов взаимоотношений между человеком и природой.

ДЕКЛАРАЦИЯ РИО-ДЕ-ЖАНЕЙРО ПО ЛЕСНОЙ СЕРТИФИКАЦИИ (РИО +20)

20–22 июня 2012 г. в г. Рио-де-Жанейро (Бразилия) состоялась Конференция ООН по устойчивому развитию в связи с 20-летием Конференции ООН по окружающей среде и развитию (UNCED) в Рио-де-Жанейро и 10-летием Всемирного саммита по устойчивому развитию (WSSD) в Йоханнесбурге. В Конференции «Рио+20» участвовало более 150 стран, в том числе около 100 глав государств.

В число наиболее приоритетных задач, реализация которых необходима для ускорения прогресса на пути к устойчивому развитию в течение предстоящего десятилетия, входят: реализация сформулированных в Декларации тысячелетия целей в области развития и других целей в этой области; заключение глобального соглашения по изменению климата; содействие адекватному переходу к «зеленой экономике», включая повышение энергоэффективности и использование возобновляемых источников энергии; повышение производительности в сельском хозяйстве; развитие сектора водных ресурсов; защита биологического разнообразия, включая зоны рыбного промысла; содействие эффективному регулированию природопользования; утилизации отходов; регулирование численности населения; придание государственного статуса просвещению в целях устойчивого развития.

Отмечены также такие приоритетные элементы, как права человека и права коренных народов, социальная защита, достойная

работа для всех и расширение прав и возможностей молодежи и женщин. Несколько менее актуальными стали такие вопросы, как устойчивое обеспечение людей жильем, занятость и общественный транспорт.

Что касается изменения климата, то сформировался консенсус относительно необходимости создания на национальном и региональном уровнях стратегии по адаптации к изменениям климата, необходимости укрепления систем раннего предупреждения и уменьшения опасности бедствий и смягчения их последствий.

Развитые страны должны, по возможности, в самые сжатые сроки уменьшить масштаб своего воздействия на окружающую среду, сохранив при этом достижения в области развития человеческого потенциала. В свою очередь развивающиеся страны, признавая, что искоренение нищеты по-прежнему остается одной из приоритетных задач, должны продолжать заниматься работой по повышению уровня жизни своего населения, сдерживая при этом расширение масштабов своего воздействия на окружающую среду. Эта общая задача, цель которой — достижение всеобщего процветания.

Главным итогом Конференции стало принятие политического документа «Будущее, которого мы хотим», включающего следующие 6 разделов: наше общее видение; обновление политических обязательств; зеленая экономика в контексте устойчивого развития и искоренения бедности; институциональные рамки устойчивого развития; рамки для действий и последующие шаги; механизмы реализации.

Задача сохранения экологических, социальных и экономических преимуществ, предоставляемых мировыми лесами, играет ключевую роль для жизни на Земле. Она требует нового мира, в котором люди устойчиво управляют лесами, мира, признающего комплексность и взаимозависимость природы нашей планеты, мира, признающего и ценящего важность сельских общин, коренных народов и семей, чье существование зависит от лесов.

Принцип 1. В центре устойчивого лесопользования находятся люди.

Государственные и частные политики, направленные на продвижение устойчивого лесопользования, могут достичь успеха только при условии повышения качества жизни людей, живущих в и/или находящихся в зависимости от лесов.

Применение: Системы лесной сертификации и все заинтересованные стороны должны действовать с целью защиты и продвижения зависящих от леса общин, местного населения, мелких лесовладельцев, работников, семейных лесохозяйственных предприятий,

женщин, молодежи и детей, а также коренных народов, все из которых имеют право на здоровую и полноценную жизнь в гармонии с лесами, от которых они зависят.

Принцип 2. Признание и уважение национального суверенитета при разработке и реализации политик и стандартов лесоправления

Согласно Уставу ООН, Принципам Рио-де-Жанейро в отношении лесов, и принципам международного права, все государства имеют суверенное право и обязательство разрабатывать свои собственные цели устойчивого лесоправления. Государства должны действовать так, чтобы их деятельность в рамках их юрисдикции или контроля не наносила экологического, социального или экономического ущерба территориям и людям за пределами их национальной юрисдикции или не нарушала международных протоколов и конвенций.

Применение: Системы лесной сертификации, заинтересованные стороны лесных отношений, особенно Ключевые группы и страны-участницы Организации экономического сотрудничества и развития (ОЭСР), должны уважать путь, выбранный любой другой страной для продвижения устойчивого развития, целей в области развития, сформулированных в Декларации тысячелетия, и устойчивого лесоправления через свою деятельность, политики и руководящие указания.

Принцип 3. Поддерживать сложные лесные экосистемы, лесозависимые экономики и сельское хозяйство путем принятия комплексных планов и политик лесоправления

В целях продвижения устойчивого лесоправления, стандарты лесоправления, национальная лесная политика, а также частные и государственные политики закупок должны удовлетворить потребности настоящего и будущих поколений путем продвижения экономически жизнеспособных, экологически приемлемых и социально справедливых результатов на национальном и/или местном уровне.

Применение: Стандарты лесоправления, государственная политика и руководства по закупкам должны учитывать противоречивые требования для того, чтобы удовлетворить потребности всех заинтересованных сторон путем принятия сбалансированных и социально, экономически и экологически устойчивых решений.

Принцип 4. Способствование снижению уровня бедности путем предоставления бедным более широких возможностей

Мир, социальная справедливость, глобальное экономическое равенство и охрана окружающей среды взаимосвязаны и неразделимы. Снижение уровня бедности является обязательным требованием устойчивого лесоправления; это неотъемлемая часть процесса развития, которая не может рассматриваться отдельно от него.

Связь между обезлесением и бедностью очень прочна, очевидна и требует особого внимания. Деятельность по увеличению сельскохозяйственных площадей за счет уменьшения площади лесов с целью обеспечения продуктовой безопасности должна прямо способствовать устойчивости среды обитания затронутых сторон.

Применение: Системы лесной сертификации, Ключевые группы и правительства могут способствовать замедлению обезлесения и активизации облесения в рамках своей территории и юрисдикций и искать способы сохранения лесных ресурсов. Стандарты и политики должны способствовать эффективному использованию лесных ресурсов, хорошему лесоправлению и лучшему сохранению богатства в сельских районах путем организации партнерских отношений с мелкими землевладельцами, общественными лесовладениями и организациями коренных народов в дополнение к максимальному расширению возможностей официального трудоустройства.

Принцип 5. Необходимы открытые и доступные для заинтересованных сторон процессы

Устойчивое лесоправление лучше всего достигается путем создания условий для полноправного участия всех заинтересованных сторон в открытых и доступных процессах. Группам, у которых отсутствует такая традиция и требуемые ресурсы, должна предоставляться специальная поддержка.

Применение: Системы управления лесной сертификацией, частные и государственные организации по закупкам процессы разработки стандартов должны обеспечить вовлечение Ключевых групп и правительств в многосторонний процесс, реализуемый на основании консенсуса с учетом права на самоидентификацию и самоопределение при обеспечении, чтобы системы управления и процессы принятия решений не ограничивали право голоса или участие любой заинтересованной стороны.

Принцип 6. Прозрачность, всеобъемлемость и сотрудничество являются основополагающими условиями глобальной устойчивости

Распространение устойчивого лесоправления на все мировые леса требует от всех заинтересованных сторон и правительств участия в совместных и прозрачных процессах. Распространение разделения, конкуренции между и исключительности различных подходов к устойчивому лесоправлению является пустой тратой ограниченных ресурсов, покушением на многосторонность процессов, отвлечением внимания от территорий, где сведение лесов и неустойчивое лесоправление все еще являются обычной практикой, и не способствует расширению площади хорошо управляемых лесов во всем мире.

Применение: Схемы сертификации, руководства по закупкам и т.п., имеющие целью защиту лесов, должны продвигать всеобъемлющие стандарты, политики и практики, признающие верховенство всех типов устойчиво управляемых лесов и систем сертификации, как инструмент продвижения устойчивого развития.

Принцип 7. Использование преимуществ возобновляемой и безопасной лесопроодукции, не оказывающей воздействия на климат.

Устойчивое лесоправление должно адаптироваться к сложным проблемам общества, таким как изменение климата, рост населения и рост дефицита ресурсов, вызванный неустойчивыми механизмами производства и потребления, особенно теми, которые сопровождаются большими выбросами углерода. Признание уникальности признаков лесопродукции из устойчиво управляемых лесов как в части депонирования углерода, так и других услуг экосистем, а также ценности развития играет ключевую роль для частных и государственных разработчиков политик, включая переговорщиков по политике в отношении климата.

Применение: Системы лесной сертификации, правительства и органы по закупкам должны признавать и использовать все имеющиеся инструменты поддержки лесов для адаптирования и достижения поставленных целей, в том числе адаптивного сельского хозяйства, продвижения вторичной и лесной продукции для использования их уникальных свойств в части депонирования углерода, других экосистемных услуг и ценностей развития.

Принцип 8. Опора на науку, местный опыт и традиционные знания в области лесного хозяйства для продвижения устойчивого лесоправления.

Достижение устойчивости лесоправления будет наиболее успешным, если оно опирается на науку, местный опыт и традиционные знания в области лесного хозяйства, а также международные протоколы и процессы. Для выработки сбалансированного подхода к устойчивому лесоправлению необходимо углубить научное понимание путем обмена научными данными, местными и традиционными знаниями о лесном хозяйстве и знаниями технологий и затем разрабатывать, адаптировать, распространять и передавать технологии. Коренные народы играют ключевую роль в устойчивом лесоправлении в силу своих знаний и владения традиционными практиками.

Применение: Системы лесной сертификации, правительства и органы по закупкам должны разработать стандарты на основании имеющихся научных данных, местных и традиционных знаний, составленные так, чтобы развивающиеся страны, общества и мелкие лесовладельцы имели четкое руководство относительно того, как следует выполнять нормативные требования лесоправления. Такие

подходы должны проходить независимые проверки в соответствии с руководствами и требованиями признанных международным сообществом организаций, таких как ИСО. Конфликты интересов между правительственными органами по закупкам, органами по разработке стандартов, сертифицирующими организациями, органами по аккредитации и аудиторами должны соответственно разрешаться с целью обеспечения легитимности процесса.

Принцип 9. Использование подхода принятия мер предосторожности для предотвращения нанесения непоправимого ущерба.

Для того чтобы наилучшим образом сохранить природные ресурсы, всем заинтересованным сторонам необходимо широко применять подходы принятия мер предосторожности в случаях надвигающейся угрозы нанесения серьезного или непоправимого ущерба.

Применение: Системы лесной сертификации, правительства и органы по закупкам должны стремиться к постоянному улучшению при одновременном учете воздействия своих программ и стандартов на все заинтересованные стороны.

Принцип 10. Способствование глобальному признанию устойчивого лесоправления путем реализации добровольных программ и образования является самым быстрым путем к достижению здоровья лесов и динамичности сельских районов

Достижение устойчивого лесоправления - это важнейшая задача многих регионов мира. Важными инструментами защиты лесов и зависимых от леса групп населения выступают добровольная лесная сертификация и частные, и государственные политики закупок.

Применение: Системы лесной сертификации, Ключевые группы и правительства имеют обязательство предоставлять и использовать свой опыт, влияние и полномочия для развития устойчивого лесоправления. Политики, стандарты и тактика, оказывающие отрицательное воздействие на зависящих от леса людей, закрывает рынки для устойчиво управляемых лесов и ставят препятствия развитию, приводят к неэффективному распределению ресурсов и создают барьер для развития устойчивого лесоправления на международном и на местном уровне.

МЕЖДУНАРОДНЫЙ СТАНДАРТ PEFC ST 1003:2010

Устойчивое лесоправление – Требования

Специальные требования к стандартам лесоправления

5.1. Критерий 1: Поддержание и соответствующее укрепление лесных ресурсов и их вклада в мировой круговорот углерода

5.1.1 При планировании лесоправления необходимо ставить цель поддержания или увеличения лесов и других лесопокрытых земель и повышения качества экономических, экологических, культурных и социальных ценностей лесных ресурсов, включая почвенные и водные ресурсы. Цель может быть достигнута путем полного использования соответствующих услуг и инструментов, помогающих планированию землепользования и сохранения природы.

5.1.2 Лесоправление должно включать в себя цикл таксации и планирования, внедрения, мониторинга и оценки, а также соответствующую оценку социального, экологического и экономического воздействия лесохозяйственной деятельности. Это должно сформировать основу для цикла постоянного улучшения в целях минимизации или предотвращения негативного воздействия.

5.1.3 Таксация и картографирование лесных ресурсов должны проводиться и поддерживаться в масштабах, соответствующих местным и национальным условиям, и по аспектам, описанным в настоящем стандарте.

5.1.4 Необходимо разработать и периодически обновлять планы лесоправления или их эквиваленты сообразно размеру и типу использования лесного участка. Планы должны составляться с опорой на законодательство и существующие планы землепользования и соразмерно охватывать лесные ресурсы.

5.1.5 Планы лесоправления или их эквиваленты должны включать в себя, по меньшей мере, описание текущего состояния единицы лесоправления, долгосрочных целей; средней расчетной лесосеки, включая ее обоснование, и, где применимо, объема допустимой заготовки недревесной продукции леса.

Примечание: Определение объема допустимой заготовки недревесной продукции леса требуется в случаях, когда в лесоправление включено коммерческое использование недревесной лесной продукции на уровне, при котором такое использование может оказать воздействие на долгосрочную устойчивость недревесной лесной продукции.

5.1.6 Краткое описание плана лесоправления или его эквивалента, в который включается информация о планируемых лесохозяйственных мероприятиях согласно объему и масштабу лесоправления, располагается в открытом доступе. Краткое описание может не включать в себя конфиденциальную коммерческую или личную информацию и прочую информацию, считающуюся конфиденциальной согласно национальному законодательству или в целях защиты объектов культуры или чувствительных природных ресурсов.

5.1.7 Необходимо периодически проводить мониторинг лесных ресурсов и оценку лесоправления, результаты которого должны учитываться в процессе планирования.

5.1.8 Ответственность за устойчивое лесоправление должна быть четко определена и возложена на конкретных лиц.

5.1.9 Лесохозяйственные практики обеспечивают сохранение количества и качества лесных ресурсов в средне- и долгосрочной перспективе путем сбалансированного соотношения объема заготовок и прироста, а также путем преимущественного применения технологий для сведения к минимуму прямого и косвенного ущерба лесным, почвенным или водным ресурсам.

5.1.10 Проводимые лесоводственные мероприятия должны соответствовать цели поддержания или достижения запаса древостоя, который был бы экономически, экологически и социально желательным.

5.1.11 Перевод лесов в другие виды угодий, включая перевод первичных лесов в лесные плантации, допускается только при наличии обоснованных обстоятельств, при которых перевод:

не нарушает национальные и региональные политики и законодательство в отношении землепользования и лесоправления и является результатом национального или регионального планирования землепользования, регулируемого правительственными или иными государственными органами власти, включая консультации с материально и прямо заинтересованными лицами и организациями; и позволяет сохранить некоторую часть лесных угодий; и

не оказывает негативного воздействия на находящиеся под угрозой исчезновения (включая чувствительные, редкие или исчезающие) лесные экосистемы, территории, значимые в культурном и социальном отношении, ключевые ареалы находящихся под угрозой исчезновения видов или другие охраняемые территории; и

вносит вклад в долгосрочное сохранение, экономические и социальные ценности.

5.1.12 Перевод брошенных сельскохозяйственных угодий и безлесных земель в лесные земли должен приниматься во внимание в случаях, когда он может повысить экономическую, экологическую, социальную и/или культурную ценность.

Критерий 2: Поддержание здоровья и жизнеспособности лесной экосистемы

5.2.1 Планирование лесоправления должно ставить целью поддержание и укрепление здоровья и жизнеспособности лесных экосистем и восстановления деградированных лесных экосистем в случаях, когда этого можно достичь лесоводственными методами.

5.2.2 Должен проводиться регулярный мониторинг здоровья и жизнеспособность лесов, особенно ключевых биотических и абиотических факторов, которые могут оказать воздействие на здоровье и жизнеспособность лесных экосистем, таких как вредители, болезни, чрезмерный выпас скота и чрезмерный запас древесины, пожары и повреждения, вызванные климатическими факторами, загрязнителями воздуха или лесохозяйственными мероприятиями.

5.2.3 Мониторинг и поддержание здоровья и жизнеспособности лесных экосистем должны проводиться с учетом ущерба от естественных пожаров, вредителей и других факторов воздействия.

5.2.4. В планах лесоправления или их эквивалентах должны быть указаны пути и средства для сведения к минимуму риска деградации и повреждения лесных экосистем. При планировании лесоправления необходимо использовать инструменты политики, предназначенные для поддержки этих видов деятельности.

5.2.5 Лесохозяйственная деятельность должна осуществляться с самым оптимальным использованием природных структур и процессов и с применением биологических мер профилактики, когда и насколько это экономически выполнимо, с целью поддержания и укрепления здоровья и жизнеспособности лесов. Необходимо стимулировать достижение и/или поддержание соответствующего генетического, видового и структурного разнообразия в целях повышения стабильности, жизнеспособности и устойчивости лесов к неблагоприятным экологическим факторам и укрепления природных механизмов саморегулирования.

5.2.6 Искусственного пала необходимо избегать, он допускается только при необходимости достижения целей управления в единице лесоправления.

5.2.7 Необходимо применять соответствующие лесохозяйственные практики, такие как лесовосстановление и облесение местными культурами, подходящими для местных условий, или технологии рубок ухода, лесозаготовки и транспортировки, при которых воздействие на деревья и/или почвы минимально. Не допускается утечка масла во время проведения лесохозяйственных работ или утилизация всех лесных отходов без разбора на лесных землях. Не допускается оставление неорганических отходов и мусора. Неорганические отходы и мусор должны собираться, храниться в специально отведенных местах и вывозиться экологически безопасным образом.

5.2.8 Необходимо сводить к минимуму использование пестицидов, и использовать преимущественно подходящие лесоводственные методы и другие биологические методы борьбы.

5.2.9 Пестициды типа 1А и 1В по ВОЗ и другие высокотоксичные пестициды должны быть запрещены к использованию во всех

случаях кроме случаев, когда другие эффективные средства отсутствуют.

Примечание: Любое исключение из запрета на использование пестицидов типа 1А и 1В по ВОЗ должно быть определено в специальном стандарте лесоправления.

5.2.10 Пестициды, такие как группа хлорированных углеводов, чьи производные сохраняют биологическую активность и накапливаются в пищевых цепочках, что не предусмотрено целью их использования, а также любые пестициды, запрещенные международным соглашением, должны быть запрещены.

Примечание: «пестициды, запрещенные международным соглашением» определены в Стокгольмской конвенции о стойких органических загрязнителях 2001 г., с соответствующими поправками.

5.2.11. При применении пестицидов необходимо следовать инструкциям изготовителя пестицидов, использовать соответствующее оборудование и проводить обучение.

5.2.12. В случае применения удобрений необходимо контролировать процесс их применения и учитывать условия окружающей среды.

Критерий 3: Поддержание и стимулирование продуктивности лесов (древесной и недревесной)

5.3.1. При планировании лесоправления должна ставиться цель поддержания способности лесов производить перечень древесной и недревесной лесной продукции и услуг без истощения лесов.

5.3.2. При планировании лесоправления должна ставиться цель достижения целесообразных экономических показателей с учетом любых имеющихся рыночных исследований, возможностей выхода на новые рынки и экономической деятельности, касающейся всей продукции и услуг лесов.

5.3.3 Планы лесоправления или эквивалентные документы должны учитывать различные возможности использования функций управляемых лесных земель. При планировании лесоправления должны использоваться инструменты политики, определенные для поддержки производства коммерческих и некоммерческих лесных товаров и услуг.

5.3.4 Лесохозяйственные мероприятия должны поддерживать и улучшать лесные ресурсы и стимулировать диверсификацию товаров и услуг в долгосрочной перспективе.

5.3.5 Лесовосстановление, рубки ухода и лесозаготовки должны проводиться своевременно и способом, не снижающим производительную способность участка, например, путем предотвращения повреждения остающегося древостоя, деревьев и лесных почв, а также с применением соответствующих систем.

5.3.6 Объем заготовки древесной и недревесной лесной продукции не должен превышать уровня, который можно поддерживать в течение долгого периода времени, заготовленная лесная продукция должна использоваться оптимальным способом с должным учетом объема выемки питательных веществ.

5.3.7. В случаях, когда эксплуатация недревесной лесной продукции, включая охоту и рыболовство, находится в зоне ответственности лесовладельца/руководителя лесохозяйственного предприятия и включена в лесоправление, она подлежит регулированию, отслеживанию и контролю.

5.3.8 Необходимо спланировать, создать и поддерживать соответствующую инфраструктуру, такую как дороги, трелевочные волоки или мосты, для обеспечения эффективной доставки товаров и услуг при минимальном негативном воздействии на окружающую среду.

Критерий 4: Поддержание, сохранение и соразмерное повышение биологического разнообразия лесных экосистем

5.4.1. При планировании лесоправления должна ставиться цель поддержания, сохранения и повышения биоразнообразия экосистемы, видового и генетического разнообразия и, где применимо, разнообразия на уровне ландшафта.

5.4.2. При планировании лесоправления, таксации и картировании лесных ресурсов необходимо выявить, защитить и/или сохранить экологически важные лесные территории со значительной концентрацией:

охраняемых, редких, чувствительных или репрезентативных лесных биотопов, таких как прибрежные зоны и заболоченные земли; участков, на которых присутствуют эндемичные виды и ареалы находящихся под угрозой исчезновения видов, определенных в признанных справочных перечнях;

исчезающих или охраняемых генетических ресурсов в недрах; а также с учетом

ландшафтов с наличием встречающихся в естественном состоянии видов (распределение, обилие) глобального, регионального и национального значения.

Примечание: Это не обязательно исключает лесохозяйственную деятельность, не наносящую вреда биоразнообразию указанных биотопов.

5.4.3. Не допускается эксплуатация в коммерческих целях охраняемых и исчезающих видов растений и животных. При необходимости, должны быть приняты меры по их защите и, где применимо, повышению численности их популяций.

5.4.4 Лесоправление должно обеспечивать успешное восстановление путем естественного возобновления или, если это нецелесообразно, посадки в масштабе, достаточном для обеспечения количества и качества лесных ресурсов.

5.4.5. Для лесовосстановления и облесения предпочтительно использовать, где это целесообразно, эндемичные породы и местные лесные культуры, хорошо адаптированные к условиям участка. Допускается использование только тех интродуцированных видов, культур или разновидностей, в отношении которых была проведена оценка воздействия на экосистему и генетическую целостность эндемичных видов и местных лесных культур, при условии, что негативное воздействие может быть предотвращено или сведено к минимуму.

Примечание: Руководящие принципы Конвенции о биологическом разнообразии по предотвращению, интродукции и уменьшению воздействия чужеродных видов, угрожающих экосистемам, ареалам и видам, признаются в качестве руководства по предотвращению интродукции инвазивных видов.

5.4.6 Необходимо продвигать деятельность по лесовосстановлению и облесению, способствующую улучшению и восстановлению экологических связей.

5.4.7 Использование генетически модифицированных деревьев не допускается.

Примечание: Ограничение использования генетически модифицированных деревьев было принято на основании Принципа принятия мер предосторожности. Использование генетически модифицированных деревьев не допускается до тех пор, пока не будет достаточных научных данных, показывающих, что воздействие на здоровье человека и животных, а также на окружающую среду, эквивалентно или менее выражено, чем воздействие деревьев, улучшенных традиционными методами.

5.4.8 Лесохозяйственные практики должны, где это целесообразно, способствовать диверсификации горизонтальной и вертикальной структур, например, разновозрастных древостоев, и повышения видового разнообразия, например, смешных лесов. В случаях, когда то целесообразно, такие практики должны иметь целью поддержание и восстановление ландшафтного разнообразия.

5.4.9. На подходящих участках необходимо поддерживать традиционные системы лесоправления, в результате которых создаются ценные экосистемы, такие как низкоствольное хозяйство, при условии экономической целесообразности.

5.4.10 Рубки ухода и заготовка должны проводиться таким образом, чтобы не оказать длительного воздействия на экосистемы.

При возможности, необходимо принимать практические меры по улучшению и поддержанию биологического разнообразия.

5.4.11 Проектирование и строительство объектов инфраструктуры должно производиться таким образом, чтобы свести к минимуму повреждение экосистем, особенно редких, чувствительных или репрезентативных экосистем и генетических резерватов, и с учетом находящихся под угрозой исчезновения или других ключевых видов, особенно миграционных маршрутов.

5.4.12. Учитывая должным образом цели управления, необходимо принимать меры по уменьшению воздействия популяций животных и выпаса на лесовосстановление, прирост и биологическое разнообразие.

5.4.13 Сухостой и ветровал, дуплистые деревья, перестойный лес и отдельные редкие виды деревьев необходимо оставлять в количестве и распределении, необходимом для обеспечения биологического разнообразия с учетом потенциального воздействия на здоровье и стабильность лесов и окружающих экосистем.

Критерий 5: Поддержание и соразмерное укрепление защитных функций при лесоправлении (главным образом, почв и водных ресурсов)

5.5.1 При планировании лесоправления должна ставиться цель поддержания и укрепления защитных функций лесов в отношении общества, таких как защита объектов инфраструктуры, защита от эрозии почв, защита водных ресурсов и защита от негативного воздействия водных ресурсов, таких как наводнения и сходы лавин.

5.5.2 Территории, выполняющие специальные и признанные защитные функции в отношении общества, должны быть зарегистрированы и обозначены на карте, и планы лесоправления или эквивалентные документы должны составляться с учетом таких территорий.

5.5.3 Особое внимание должно быть уделено лесоводственным мероприятиям на участках с чувствительными почвами и почвами, подверженными эрозии, а также на участках, на которых такая деятельность может привести к увеличению эрозии почв берегов водоемов. На таких участках необходимо избегать неприемлемых технологий, таких как глубокая вспашка и применение неподходящих машин. Необходимо принимать специальные меры для сведения к минимуму давления популяций животных.

5.5.4 Особое внимание должно быть уделено лесохозяйственной деятельности на лесных участках, выполняющих водоохранные функции, во избежание негативного воздействия на качество и количество водных ресурсов. Необходимо избегать неприемлемого применения химических и других опасных веществ или не-

подходящих лесоводственных методов, оказывающих вредное воздействие на качество воды.

5.5.5 Строительство дорог, мостов и других объектов инфраструктуры должно проводиться таким образом, чтобы свести к минимуму оголение почв, избежать попадания почв в водоемы и сохранения естественного уровня и функций водоемов и русел рек. Необходимо соорудить и поддерживать в рабочем состоянии дренажные системы дорог.

Критерий 6: Поддержание социально-экономических функций и условий

5.6.1 При планировании лесоправления должна ставиться цель учета многочисленных функций лесов, полезных для общества, в частности роли лесного хозяйства в развитии сельских районов, и особенно новых возможностей обеспечения занятости населения, связанной с обеспечением социально-экономических функций лесов.

Примечание: Цель стимулирования развития сельских районов может быть достигнута путем обучения и обеспечения занятости местного населения, включая коренные народы, предпочтения переработки древесины и недревесной продукции на месте и т.д.

5.6.2 Лесоправление должно способствовать достижению долгосрочного здоровья и благосостояния местных общин на самой территории лесохозяйственного предприятия и на смежных с ней территориях.

5.6.3 Для соответствующих лесных участков должны быть четко определены, документально оформлены и установлены права собственности и правила долгосрочной аренды земли. Аналогично, необходимо обеспечить уточнение, признание и соблюдение законных, обычных и традиционных прав на лесные земли.

5.6.4 Лесохозяйственная деятельность должна осуществляться с учетом установленной системы законных, обычных и традиционных прав, определенной в Конвенции МОТ № 169 и Декларации ООН о правах коренных народов, отхождении от которых допускаются только при условии добровольного предварительного и обоснованного согласия правообладателей, включая положение о компенсации, где применимо. Для случаев, когда объем прав еще не установлен, или в случае возникновения споров применяется порядок честного и справедливого разрешения споров. В таких случаях управляющие лесохозяйственными предприятиями должны, в качестве временной меры, предоставить сторонам разумные возможности участия в принятии решений по лесоправлению с учетом порядка, ролей и ответственности, установленных в политиках и законах на территории, где проводится сертификация.

5.6.5 Необходимо обеспечить достаточный доступ населения к лесам в рекреационных целях с учетом прав собственника и других лиц, воздействия на лесные ресурсы и экосистемы, а также совместимости с другими функциями леса.

5.6.6 Признанные участки особой исторической, культурной или духовной важности и территории, имеющие основополагающее значение для удовлетворения базовых потребностей местных общин (напр., здоровье, поддержание существования) должны находиться под охраной, и хозяйство в них должно вестись с учетом значимости участка.

5.6.7 Лесохозяйственные мероприятия должны осуществляться с учетом всех социально-экономических функций, особенно рекреационной функции и эстетических ценностей лесов путем поддержания репрезентативных различных лесных структур и стимулирования роста перспективных деревьев, рощ и других признаков, таких как цветовая гамма, цветы и плоды. Это должно производиться способом и в масштабах, не приводящих к серьезному негативному воздействию на лесные ресурсы и лесные земли.

5.6.8 Управляющие лесохозяйственных предприятий, подрядчики сотрудники и лесовладельцы должны быть в достаточной мере обеспечены информацией и получать стимулы для ее обновления путем непрерывного обучения в области устойчивого лесопользования как предварительного условия планирования лесопользования и всех хозяйственных мероприятий и практик, описанных в настоящем стандарте.

5.6.9 Лесохозяйственные практики должны осуществляться с наиболее эффективным применением местного опыта и знаний в лесной отрасли, например, местных общин, лесовладельцев, НПО и местного населения.

5.6.10 Лесопользование должно обеспечивать эффективное взаимодействие и консультации с местным населением и другими заинтересованными сторонами в области устойчивого лесопользования и предоставить соответствующие механизмы рассмотрения жалоб и разрешения споров по вопросам лесопользования между лесопользовательскими компаниями и местным населением.

5.6.11 Лесохозяйственные мероприятия необходимо планировать, организовывать и проводить способом, позволяющим выявлять риски угрозы здоровью и производственного травматизма и принимать все разумные меры для защиты рабочих от рисков, связанных с работой. Рабочие должны быть проинформированы о рисках, связанных с их работой, и мерах профилактики таких рисков.

5.6.12 Рабочие условия должны быть безопасными, должно быть обеспечено руководство и обучение технике безопасности всех задействованных в выполнении лесохозяйственных работ.

Примечание: Руководство для включения в национальные стандарты можно взять из Кодекса добросовестной практики МТО: Безопасность и охрана труда при лесотехнических работах.

5.6.13 Лесопользование должно отвечать требованиям основополагающих конвенций МТО.

Примечание: В странах, ратифицировавших основополагающие конвенции МТО, применяются требования 5.7.1. В странах, не ратифицировавших основополагающую конвенцию МТО, и если ее содержание не покрывается применимым законодательством, в стандарт лесопользования необходимо включить специальные требования.

5.6.14 Лесопользование должно опираться, помимо прочего, на результаты научных исследований. Лесопользование должно вносить вклад в научную деятельность и сбор данных, необходимые в целях устойчивого лесопользования, или, при необходимости, поддерживать соответствующие научные исследования, проводимые другими организациями.

Критерий: Выполнение требований законодательства

5.7.1 Лесопользование должно отвечать требованиям законодательства, применимого к вопросам лесопользования, включая лесохозяйственные практики; охрану природы и окружающей среды; охраняемые и исчезающие виды; права собственности, аренды и пользования в отношении земель, принадлежащие коренным народам; вопросы техники безопасности и охраны труда и здоровья; а также уплату налогов и отчислений владельцам.

Примечание: Для страны, подписавшей Добровольное соглашение о партнерстве FLEGT между Европейским Союзом и страной-производителем, «законодательство, применимое к лесопользованию» определяется в таком соглашении.

5.7.2 Лесопользование должно обеспечивать соответствующую охрану лесов от несанкционированной деятельности, такой как незаконные рубки, незаконное землепользование, незаконно инициированные пожары и прочих незаконных видов деятельности.

Правовые основы лесной сертификации, Федеральный закон «О техническом регулировании в Российской Федерации»

Федеральный закон №184-ФЗ «О техническом регулировании в Российской Федерации», который вступил в силу 01 июля 2003 года, устанавливает правовые основы в области:

1. Разработке, принятии, применении и исполнении обязательных требований к продукции, процессам производства, эксплуатации, хранения, перевозки, реализации и утилизации.

2. Разработке, принятии, применении и исполнении на добровольной основе требований к продукции, процессам производства, эксплуатации, хранения, перевозки, реализации и утилизации, выполнению работ или оказанию услуг.

3. Оценке соответствия.

В соответствии с Законом подтверждение соответствия на территории Российской Федерации может носить *добровольный* или *обязательный* характер.

Обязательное подтверждение соответствия осуществляется в формах:

- принятия декларации о соответствии (далее - декларирование соответствия);
- обязательной сертификации.

Добровольное подтверждение соответствия осуществляется в форме добровольной сертификации.

Основным требованием, предъявляемым к сертификации – проведение сертификации третьей стороной, независимой от изготовителя и потребителя, и компетентность оценки.

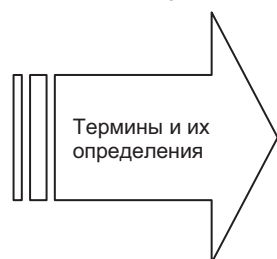

Третья сторона - это лицо или орган, признанные независимыми и от поставщика (первая сторона), и от покупателя (вторая сторона).

Добровольное подтверждение соответствия осуществляется по инициативе заявителя на условиях договора между заявителем и органом по сертификации. Добровольное подтверждение соответствия может осуществляться для установления соответствия национальным стандартам, стандартам организаций, системам добровольной сертификации, условиям договоров.

Объектами добровольного подтверждения соответствия являются продукция, процессы производства, эксплуатации, хранения, перевозки, реализации и утилизации, работы и услуги, а также иные объекты, в отношении которых стандартами, системами добровольной сертификации и договорами устанавливаются требования.

Существует ряд определений понятия «добровольная лесная сертификация».

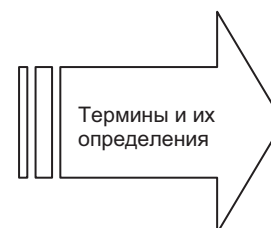

Добровольная лесная сертификация – это деятельность по документальному подтверждению соответствия хозяйственной деятельности организации и/или системы прослеживания происхождения лесопроductии «от заготовителя к потребителю» установленным требованиям, обеспечивающим устойчивое лесопользование, и позволяющим сочетать экономические, экологические и социальные потребности общества.

Различают два основных вида лесной сертификации.

Первый вид подразумевает сертификацию соответствия хозяйственной деятельности организации установленным требованиям, обеспечивающим устойчивое развитие лесопользования и лесопользования, так называемая *сертификация лесопользования*.

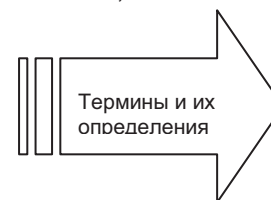

Лесопользование - система и структура управления и планирование конкретных мероприятий в лесах, а также деятельность, направленная на поддержание и использование разносторонних функций леса, реализуемая в соответствии с действующим законодательством и иными принятыми нормами.

Кроме того, понятие «добровольная лесная сертификация», в настоящее время используется при *сертификации системы прослеживания происхождения лесопроductии «от заготовителя к потребителю»*. Коротко ее называют «*сертификация цепочки поставок*».

Существует несколько определений цепочки поставок.

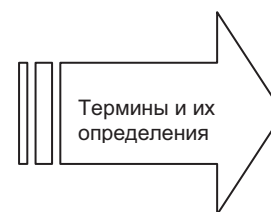

Цепочка поставок по определению в системе FSC – это источник информации о пути, проходимом лесопроductцией из леса или с места переработки к потребителю, включающий все последовательные стадии переработки, трансформации, производства, хранения и транспортировки, где переход от одной стадии цепи поставок к другой включает смену собственника

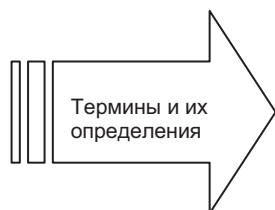

Термин «цепочка поставок» в программе PEFC имеет следующее определение: все изменения принадлежности лесоматериалов и продуктов из них, происходящие во время заготовки, транспортировки, обработки и продажи лесоматериалов и изделий из них в цепочке «от леса до конечного использования», или от «производителя к потребителю».

Любая смена собственника в цепочке поставок требует внедрения эффективных систем управления цепочкой поставок на уровне соответствующей организации и их утверждения независимыми сертификационными органами, если организация хочет делать заявление о продукции из сертифицированных источников и сертифицированной системе прослеживания происхождения лесопродукции по цепочке поставок «от производителя к потребителю». Разработка и внедрение систем управления цепочками поставок представляет собой эффективный способ контроля их производственных систем и информирования потребителей о происхождении материала в их продукции.

Сертификация таких систем управления призвана обеспечить надежные гарантии потребителям, как коммерческим организациям, так и правительственным учреждениям и конечным пользователям, относительно того, что продукция, которая продается (т.е. на которую выставляются счета и, возможно, наносится маркировка) со специальным номером сертификата, происходит из лесов с ответственной системой лесопроизводства, контролируемых источников, материалов вторичной переработки или комбинации вышеперечисленных типов. Сертификация цепочки поставок способствует, таким образом, прозрачному движению продукции из таких материалов по цепочке поставок.

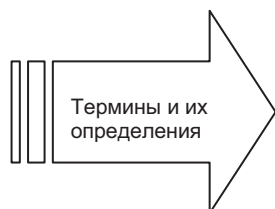

Объектами лесной сертификации в зависимости от типа сертификации (территориальная или групповая) может быть лесопроизводство учреждений лесного хозяйства или лесопромышленных компаний на лесных участках или лесные экосистемы, на которых ведется или ведется использование лесом.

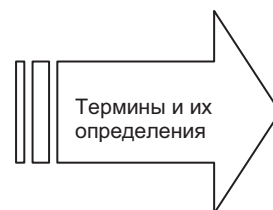

Субъект лесной сертификации - физические и юридические лица, обладающие правами лесопользования на участке лесного фонда, где проводится оценка лесопользования и лесопользования и/или являющиеся собственниками предприятия для заготовки и/или переработки лесных продуктов, где проводится оценка цепочки поставок.

Оценку проводят аккредитованные в соответствующей системе лесной сертификации органы по сертификации (аудиторские компании).

В случае проведения сертификации лесопроизводства участниками сертификации могут быть юридические лица или индивидуальные предприниматели, а именно государственные органы управления лесным хозяйством (лесничества), частные и коллективные лесовладельцы, лесопользователи, владельцы лесоперерабатывающих и деревообрабатывающих предприятий - долгосрочные арендаторы лесных участков.

В случае сертификации системы прослеживания лесопроизводства по цепочке поставок участниками сертификации могут быть различные лесопользователи (производящие и поставляющие лесопроизводство), владельцы лесоперерабатывающих и деревообрабатывающих предприятий, торговые организации, транспортные компании и т.д.



Система лесной сертификации означает совокупность стандартов, правил выполнения работ по лесной сертификации, правил функционирования системы в целом.

Различают два основных уровня систем лесной сертификации: системы национального уровня и международных организаций.

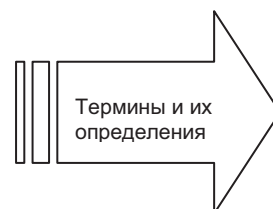

Системы международных организаций – системы, разработанные и принятые международной организацией на основе всеобщего согласия (консенсуса).

Примером таких систем могут служить системы добровольной лесной сертификации:

- международной организации «Лесной Попечительский Совет» (Forest Stewardship Council, - FSC);

- международной организации «Программа одобрения систем лесной сертификации» (*Programme for the Endorsement of Forest Certification schemes, - PEFC*);

- инициатива устойчивого лесного хозяйства Американской ассоциации по лесам и бумажной продукции, используемая в США и Канаде (*Sustainable Forest Initiative, - SFI*).

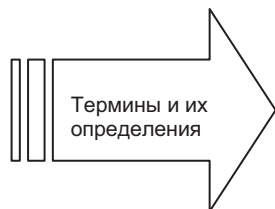

Системы национального уровня – системы, принятые национальным органом по стандартизации и сертификации, предназначенные для всеобщего, добровольного и многократного применения.

Примером таких систем могут служить национальные системы, разработанные в Финляндии (*FFCS*), система Канадской Ассоциации Стандартов (*CSA*), система Американской программы лесоводства (*ATFS*), российская система некоммерческого партнерства «Центр развития лесной сертификации, - *PEFC Russia*» и другие.

Системы национального уровня и международных организаций должны отвечать следующим основным принципам и минимальным требованиям:

- соответствие целям и задачам сертификации;
- совершенствование лесопроизводства и обеспечение выхода на рынок лесопроизводства, происходящей из лесов с сертифицированным лесопроизводством;
- добровольное участие в процессе различных заинтересованных сторон;
- международное признание;
- надежность и беспристрастность;
- открытость (прозрачность);
- использование надежных критериев;
- отсутствие торговых барьеров;
- унифицированность;
- локальность и адаптивность;
- обеспечение активного взаимодействия с участниками лесной сертификации;
- подчинение и соответствие требованиям рынка;
- рентабельность и экономическая привлекательность.

Помимо указанных выше основных минимальных требований к системам лесных сертификаций, к ним могут предъявляться дополнительные, например, регистрация систем.

Регистрация систем национального уровня в России осуществляется национальным органом – Агентство РФ по метрологии, стандартизации и сертификации.

СИСТЕМЫ ДОБРОВОЛЬНОЙ ЛЕСНОЙ СЕРТИФИКАЦИИ МЕЖДУНАРОДНЫХ ОРГАНИЗАЦИЙ

Программа одобрения систем лесной сертификации (*Programme for the Endorsement of Forest Certification schemes, - PEFC*)

PEFC создана в 1999 году по инициативе частных владельцев леса и ранее носила название Панъевропейская система лесной сертификации. В основу программы положены национальные системы сертификации, отвечающие Панъевропейским критериям и индикаторам оценки устойчивого управления лесами Европы. Штаб-квартира PEFC находится в Женеве, Швейцария.

Подробную информацию о системе и товарном знаке PEFC (рис. 1) можно получить на веб-сайте по адресу www.pefc.org (на английском языке).

PEFC – это добровольная инициатива частного сектора, предоставляющего гарантии покупателю, вступившему в сделку с лесовладельцем, в том, что покупаемая им продукция происходит из независимо сертифицированных лесов, управляемых в соответствии с Панъевропейскими критериями и индикаторами.



Caring for our Forests Globally and Locally
Глобальная и повсеместная забота о наших лесах

Рис. 1. Товарный знак и девиз Программы одобрения систем лесной сертификации (PEFC)

Начало разработки Панъевропейской системы лесной сертификации связано с Конференцией министров европейских стран по охране лесов, состоявшейся в Хельсинки в 1993 г. На этой конференции было положено начало так называемому Хельсинкскому процессу. На Хельсинкской конференции были приняты критерии и индикаторы устойчивого лесопользования, положенные в основу Панъевропейской системы лесной сертификации. Окончательно Панъевропейская система лесной сертификации была оформлена в июне 1999г. в Париже.

Юридическую основу Программы одобрения систем лесной сертификации составляют следующие документы: устав PEFC, меморандум PEFC, панъевропейские операционные критерии устойчивого лесопользования, панъевропейские индикаторы устойчивого лесопользования, оперативные инструкции, общие элементы PEFC и требования технической документации, инструкции по стандартной структуре и процедурам принятия систем сертификации в программу PEFC, правила системы прослеживания происхождения лесопроductии по цепочке поставок «от производителя к потребителю», указания по использованию логотипа PEFC на лесопроductии.

В настоящее время участниками процесса являются национальные советы из 41 страны, представляющие 38 систем лесной сертификации, которые получили одобрение в Программе: Аргентина, Австралия, Австрия, Белоруссия, Бельгия, Бразилия, Канада, Чили, Китай, Чехия, Дания, Эстония, Финляндия, Габон, Польша, Германия, Индонезия, Ирландия, Италия, Испания, Латвия, Люксембург, Малайзия, Норвегия, Новая Зеландия, Португалия, Россия, Словакия, Словения, Франция, Швейцария, Швеция, Великобритания, США (две системы), Уругвай, Камерун, Венгрия, Индия, Япония, Литва. Участниками процесса также являются Чрезвычайные члены:

- Конфедерация европейских лесовладельцев;
- Европейская конфедерация деревообрабатывающей промышленности;
- Конфедерация европейской бумагоделательной промышленности;
- Европейская конфедерация землевладельцев;
- Европейская организация торговли лесом;
- Союз европейского лесоводства и другие.

PEFC – зонтичная система, целью которой является обеспечение механизма взаимного признания национальных и региональных систем сертификации посредством применения минимальных требований и общего логотипа для лесопроductии.

PEFC не имеет собственного аккредитационного органа и оставляет аккредитацию третьей стороне (например, международ-

ным или национальным службам аккредитации). Торговая марка с логотипом PEFC используется для маркировки лесопроductии, поступающей из лесов с устойчивым лесопользованием.

Административная система PEFC складывается из общеевропейских и национальных организаций. На общеевропейском уровне созданы две организации:

1. Генеральная Ассамблея PEFC.
2. Совет директоров, который нанимает генерального секретаря.

Одно место в Совете директоров резервируется для представителя организации по охране окружающей среды.

На национальном уровне создаются национальные советы (НС). Целью НС является инициирование и внедрение в стране системы PEFC. В НС должны быть представлены все заинтересованные участники процесса лесной сертификации. В задачу НС входит разработка сертификационных стандартов и процедур в соответствующих странах.

Система лесного попечительского совета (ЛПС) (Forest Stewardship Council, - FSC)

Лесной попечительский совет создан в сентябре 1993 г. в Торонто (Канада) по инициативе лесопользователей, торговых, экологических и правозащитных организаций на учредительном собрании, представленном 130 участниками лесного сектора со всего мира. В августе 1994 г. члены-основатели согласовали и приняли устав Совета, а также принципы и критерии устойчивого лесопользования, которые положены в основу системы сертификации ЛПС и применимы ко всем типам леса во всем мире.

Целью ЛПС является поддержка экологически ответственного, социально ориентированного и экономически жизнеспособного управления мировыми лесами путем разработки общепризнанных, заслуживаемых доверия стандартов ухода за лесом.

По своей форме ЛПС - некоммерческая неправительственная организация. Внедрение системы сертификации FSC активно поддерживается Всемирным банком (WB) и большинством международных и национальных неправительственных организаций. Штаб-квартира FSC находится в г. Бонн, Германия.

В России создана и функционирует Национальная рабочая группа по добровольной сертификации по схеме Лесного попечительского совета.

ОБЩИЕ ТРЕБОВАНИЯ PEFC К ПРОЦЕССУ АККРЕДИТАЦИИ, ОРГАНАМ ПО СЕРТИФИКАЦИИ И АУДИТОРАМ

Аккредитация

Органы по сертификации, выполняющие сертификации системы устойчивого управления лесами и сертификацию цепочки «от производителя к потребителю», должны быть аккредитованы национальным органом по аккредитованию с тем, чтобы гарантировать достоверность работ по сертификации и облегчать процедуру прохождения взаимного признания. Информация об аккредитовании, включая номер аккредитования и наименование органа по аккредитованию, должна быть в любом выдаваемом сертификате.

Органы по аккредитованию должны входить в Европейское сотрудничество по аккредитации (EA) и/или Международный форум по аккредитации (IAF) и выполнять процедуры, описанные в Руководстве ИСО и других документах, признаваемых вышеуказанными организациями.

Орган по сертификации должен проводить сертификацию системы управления лесами и сертификацию цепочки «от производителя к потребителю» - «аккредитованные сертификации». Два следующих положения признаются Советом PEFC:

а) орган по сертификации, выполняющей сертификацию системы устойчивого управления лесами и/или цепочки «от производителя к потребителю», должен иметь аккредитование национального органа по аккредитованию, которое определяет проведение сертификации как определенную область операций, проводимых органом;

б) орган по сертификации, выполняющей сертификацию системы устойчивого управления лесами и/или цепочки «от производителя к потребителю», как часть QMS (Система управления качеством, как определено 9001:2008, EMS (Система управление охраной окружающей среды, как определено ИСО 14001:2004) или EMAS (Охрана окружающей среды и система аудита, как определено Регулирования 761/2001 ЕС), должен иметь аккредитование национального органа по аккредитованию, в свою очередь аккредитованного в QMS, EMS или EMAS.

По решению последней Генеральной Ассамблеи PEFC, органы по сертификации, выполняющие сертификацию системы устойчивого управления лесами и/или цепочки «от производителя к потребителю», должны полностью удовлетворять требованиям аккредитования

в течение четырех лет после первой выполненной сертификации по системе лесной сертификации или согласно документу Совета PEFC (в случае цепочки «от производителя к потребителю»).

Несоответствие требованиям аккредитования дает основание считать, что орган по сертификации не соответствует требованиям Совета PEFC и его сертификация не удовлетворяет целям PEFC.

Требования к органам по сертификации

Сертификация PEFC должна выполняться беспристрастными, независимыми третьими сторонами, которые не могут быть вовлечены в стандартный процесс как контролирующий или принимающий решения орган, или в управление лесным хозяйством. Органы по сертификации считаются Советом PEFC компетентными для проведения сертификации системы устойчивого управления лесами и/или цепочки «от производителя к потребителю». Органы по сертификации должны обладать следующей квалификацией:

1) Орган по сертификации должен выполнять требования, определенные в:

а) ISO Guide 62 «Общие требования к органам, выполняющим оценку и сертификацию/регистрацию систем качества», если сертификация проводится как сертификация системы качества,

б) ISO Guide 66 «Общие требования к органам по оценке и сертификации/регистрации систем управления окружающей средой», если сертификация проводится как экологическая сертификация системы управления,

с) ISO Guide 65 «Общие требования к органам по сертификации продукции», если сертификация осуществляется как по сертификации продукции (термин "продукция" используется в самом широком смысле и включает также процессы и услуги),

д) Регламент N 1221/2009/ЕС Европейского парламента и Совета от 25 ноября 2009 г. по добровольному участию организаций в схеме экологического менеджмента и аудита (EMAS), если сертификация проводится как проверка EMAS.

е) другие требования к органам по сертификации определяются национальным органом по аккредитации.

2) Орган по сертификации, проводящий лесную сертификацию, должен быть компетентным в области лесопользования, лесной экономики, социологии, охраны окружающей среды, знать критерии, используемые в лесной сертификации.

Орган по сертификации, проводящий сертификацию цепочки «от производителя к потребителю», должен быть компетентным в области поставки и обработки древесины, прохождения древесины на различных стадиях обработки, торговли.

3) Органы по сертификации должны хорошо знать национальные системы PEFC, по которой они проводят сертификацию.

Соответствие органов по сертификации этим требованиям проверяется в процессе аккредитования.

Аудиторы

Органы по сертификации несут ответственность за привлечение компетентных аудиторов, которые имеют необходимые знания в области лесной сертификации или сертификации цепочки «от производителя к потребителю» соответственно.

Аудиторы должны соответствовать общим критериям для качества аудиторов и систем охраны окружающей среды, приведенным в ИСО 19011.

Дополнительные требования к квалификации аудиторов, выполняющих проверку системы устойчивого управления лесами или цепочки «от производителя к потребителю», могут определяться национальной системой сертификации.

Орган по сертификации, в целях соответствия требованиям, предъявляемым к компетенции аудиторов, может включать технических экспертов в группу аудиторов, выполняющих проверку лесного управления или цепочки «от производителя к потребителю».

Соответствие аудиторов вышеуказанным требованиям проверяется в процессе аккредитования.

Процедуры сертификации

Орган по сертификации должен установить внутренние процедуры сертификации системы устойчивого управления лесами по национальным системам лесной сертификации и сертификации цепочки «от производителя к потребителю» или национальным, местным или локальным приложениям.

Приложенные процедуры сертификации должны выполнять требования (или быть совместимыми с ними), определенными в любом из документов, приведенных выше в разделе «Требования к органам по сертификации».

Дополнительно к вышеуказанным требованиям, орган по сертификации:

а) информирует Национальный Совет PEFC обо всех выданных сертификатах на систему устойчивого управления лесами и цепочку «от производителя к потребителю» и изменениях, касающихся достоверности и области применения этих сертификатов;

б) контролирует правильность использования логотипа PEFC, если сертифицируемая организация является пользователем логотипа PEFC.

Максимальный период для технического надзора - один год, для ревизии (переоценки) – три года как для лесоправления, так и для цепочки «от производителя к потребителю».

Дополнительные специфические требования для процедур сертификации могут быть определены соответствующей национальной системой лесной сертификации.

Органы по аккредитации и сертификации в системе PEFC RUSSIA

Аккредитующие организации Органы по аккредитации должны соответствовать общим требованиям ИСО/МЭК 17011 «Оценка соответствия. Общие требования к органам по аккредитации, аккредитующим органы по оценке соответствия» являться членами Международного Аккредитационного Форума (IAF).

В России имеется аккредитационный орган, являющийся членом Международного аккредитационного форума (International Accreditation Forum – IAF) «НТЦ «Промышленная безопасность», отвечающий требованиям PEFC и PEFC Russia.

Вместе с этим, орган по сертификации может получить аккредитацию в любом органе по аккредитации, являющимся членом Международного аккредитационного форума.

К началу 2016 года право работы по сертификации лесоправления и цепочки поставок в системе PEFC Russia получили: российские компании: ООО «Лесная сертификация», ОАО «Бюро Веритас Сертификейшн Рус», ООО «СЖС Восток Лимитед», ООО "НЭПКон", Inspecta Certification(Финляндия), ABCert AG(Германия), GFA Group(Германия).

Изъявил желание работать в системе PEFC Russia Федеральное государственное бюджетное учреждение «Российский сельскохозяйственный центр».

Анализ процедур сертификации аудиторской компании

Каждая аудиторская компания, работающая в системе PEFC Russia, для своего функционирования должны иметь все необходимые процедуры, правила и структуры.

Так, система добровольной лесной сертификации PEFC Russia имеет следующие процедуры и правила:

- стандарт системы лесоправления и лесопользования;
- стандарт системы прослеживания происхождения лесопроизводства от заготовителя к потребителю (цепочка поставок);

- Правила и программа разработки, пересмотра и утверждения стандартов PEFC RUSSIA;
- Положение о системе PEFC RUSSIA;
- Положение о Рабочей группе по разработке, пересмотру и принятию Стандарта лесопользования и лесопользования Системы добровольной лесной сертификации PEFC RUSSIA;
- Положение о комиссии по апелляциям системы PEFC RUSSIA
- Руководство по регистрации органов по сертификации, осуществляющих сертификацию лесопользования в Российской Федерации по национальной системе сертификации PEFC Russia, одобренной в PEFC;
- Руководство по регистрации органов по сертификации, осуществляющих сертификацию системы прослеживания лесопроизводства по цепочке поставок «от заготовителя к потребителю» (сертификация цепочки поставок) в Российской Федерации по системе сертификации PEFC Russia, одобренной в PEFC;
- Декларация о членстве в системе групповой сертификации лесопользования и лесопользования.

Определение основных участников процесса сертификации

Лесная сертификация предполагает участие гораздо большего числа заинтересованных сторон, чем только лесовладелец (лесопользователь), потребитель древесной продукции и аудитор. Это вполне закономерно, ведь леса во всем мире выполняют не только экономическую функцию – производство древесины и иной лесной продукции, но и разнообразные экологические и социальные функции. Таким образом, в устойчивом управлении лесами, т.е. в экологически грамотном, долгосрочном, не истощительном, экономически выгодном и социально приемлемом использовании лесов заинтересованы не только лесовладелец, лесопользователь и лесопереработчики, но гораздо более широкий круг *участников лесных отношений*.

Ими могут быть любые физические лица или группы, которые либо проявляют активный интерес в отношении лесного хозяйства и лесопользования или стандартов лесной сертификации, либо вовлечены в систему отношений, связанных с лесным комплексом или эксплуатацией лесных угодий. Эти группы могут быть представлены:

- работниками лесного хозяйства;
- членами экологических и природоохранных организаций;
- лесозаготовителями;
- людьми, чья жизнь неразрывно связана с лесом;
- сотрудниками научно-исследовательских организаций;

- специалистами социальных организаций и групп по защите прав человека;
- представителями коренного населения лесных территорий;
- членами благотворительных организаций;
- работниками государственных структур;
- торговыми представителями и ассоциациями по торговле древесиной;
- заинтересованными физическими лицами.

Так, например, в список заинтересованных сторон могут быть включены:

- Министерство природных ресурсов России (региональное отделение Росприроднадзора);
- Министерство сельского хозяйства России (региональное отделение Россельхознадзора);
- Федеральное государственное учреждение «Рослесозащита» (региональное отделение);
- Орган исполнительной власти субъекта Российской Федерации, уполномоченный в области лесных отношений;
- Федеральная служба по налогам и сборам (региональное отделение);
- муниципальная администрация;
- поселковые администрации (на территории которых находится арендная база);
- общество охотников и рыболовов административного района;
- Государственная Санитарно-эпидемиологическая служба;
- лесничество/лесопарк;
- Государственная пожарная служба;
- Лесоустроительная экспедиция;
- Greenpeace Russia;
- WWF России;
- Международный Социально-экологический союз;
- Община малочисленных народов и народностей Дальнего Востока и Крайнего Севера

▪ лесопользователи и лесопереработчики, осуществляющие свою деятельность на соседних лесных участках.

Список должен сопровождаться контактной информацией с указанием почтового адреса, номеров телефонов, факса, электронного адреса, наименования веб-сайта.

Определения объектов и субъектов сертификации

При сертификации системы лесоправления *объектами аудита* являются:

- область сертификации и область применения системы лесоправления;
- полнота и точность отражения требований в документах системы, планирование и мониторинг лесоправления;
- фактическое выполнение требований и обеспечение результативности системы в перспективе.

При проверке области применения системы лесоправления анализируют область, определенную в заявке на сертификацию.

Проверяют все ли виды деятельности, указанные в заявке, подпадают под действие системы лесоправления.

Проверка и анализ области применения системы лесоправления может осуществляться на протяжении всего процесса сертификации.

Наиболее сложным и трудоемким этапом в подготовке к сертификации является приведение процесса лесоправления на конкретной лесной территории в соответствие с правилами и стандартами. Для того, чтобы иметь сертифицированный пиловочник, пиломатериалы, бумагу, фанеру, мебель и любые другие продукты или изделия, изготовленные из сертифицированной древесины, необходимо, прежде всего, иметь участок леса (лесной территории), на котором эта древесина вырастает, а затем заготавливается, т. е. где лесное хозяйство и лесопользование ведется в соответствии со стандартами устойчивого лесоправления. Важно еще раз подчеркнуть, что сертификация направлена на оценку уровня управления лесами, осуществляемого юридическим лицом, в оперативном управлении которого находится лесной фонд. При существующей в настоящее время в России системе владения и распоряжения лесными ресурсами возможны несколько вариантов развития событий:

1. Очевидный и простой вариант подготовки и проведения сертификации лесоправления, когда организация имеет участок (участки) лесного фонда в долгосрочной аренде (срок до 49 лет) или является опосредованным собственником (лесной фонд лесничества), самостоятельно ведет лесное хозяйство и/или лесозаготовки на арендованной или собственной территории.

2. Если организация не имеет участков лесного фонда в долгосрочной аренде и ведет самостоятельно лесозаготовки в пределах одного лесничества, в этом случае оценку процесса лесоправления целесообразно заказывать лесничеству, а лесопромышленному предприятию необходимо лишь договориться с руководством лесничества о совместном сотрудничестве и активно участвовать в подго-

товке к сертификации всей системы лесного хозяйства и лесопользования данного лесничества.

3. Наиболее сложный вариант, если организация совсем не занимается лесозаготовками, а покупает древесину для дальнейшей переработки у нескольких поставщиков, которые ведут лесозаготовки в нескольких лесхозах (районах, регионах). В этом случае лесопромышленному предприятию придется договариваться с несколькими смежниками и вести подготовку к сертификации на обширной территории, где лесное хозяйство и лесозаготовки ведут одновременно несколько предприятий и организаций, зачастую конкурирующих друг с другом.

В любом из перечисленных вариантов заказчик сертификации лесоправления непосредственно участвует в выборе объекта сертификации. В современных условиях Российской Федерации при наличии территориальной схемы сертификации системы PEFC Russia предпочтение следует отдавать арендатору, лесничеству, т.к. при таком подходе легче и дешевле выполнить условия сертификации.

Определение стоимости сертификационных работ

Стоимость сертификации зависит от:

1. Вида сертификации (лесоправление и/или цепочка поставок).
2. Размеры и расположения участков лесного фонда.
3. Масштаба и видов лесопользования и пр.

Поскольку, многие аудиторы завышают цены на проведение сертификации в России в связи с большими накладными расходами. В этом случае полезно будет провести мониторинг ценообразования на сертификацию среди всех аудиторских компаний.

Большие преимущества дает наличие юридического лица фирмы аудитора в России, это позволяет экономить значительные средства. Сертификация производственной цепочки обычно составляет первые проценты от стоимости кубометра древесины. При проведении переговоров целесообразно определить стоимость *стандартного трехлетнего контракта*.

Стоимость самого процесса сертификации – это только часть затрат на получение сертификата. Другая часть образуется из затрат на улучшение ведение лесного хозяйства и лесопользования, обучение персонала и т.д. Такие затраты часто трудно измерить, так как они не всегда материальные. Это может быть: трактор для проведения работ по подготовке вырубок и обработке почвы под лесные культуры, комплекты защитной одежды для своих рабочих и некото-

рое дополнительное оборудование. Очевидно такие затраты будут индивидуальны в каждом случае.

Стоимость работ по добровольной лесной сертификации определяется себестоимостью проведения работ в зависимости от вида и объема работ и устанавливается соглашением сторон.

Стоимость работ по сертификации в Системе PEFC Russia включает:

- оплату труда аудиторов органа по сертификации;
- оплату транспортных и командировочных расходов (по отдельной смете);
- накладные расходы (коммунальные услуги, услуги связи, приобретение расходных материалов и т. п.).

Субъектами оплаты работ являются:

- PEFC – полномочный орган по заключению нотификационных соглашений с органами по сертификации цепочки поставок
- Центральный орган PEFC Russia – полномочный орган по заключению нотификационных соглашений с органами по сертификации лесопользования
- субъекты лесной сертификации (Заявители);
- органы по лесной сертификации, зарегистрированные в Системе PEFC Russia;
- субъекты лесной сертификации, которым выданы сертификаты соответствия и лицензии на право применения знака соответствия PEFC;
- аудиторы по лесной сертификации.

Расчет затрат на проведение работ по сертификации системы лесопользования и лесопроизводства, и системы прослеживания происхождения лесопроизводства «от производителя к потребителю»:

Стоимость договорных работ по добровольной лесной сертификации определяют по формуле:

$$C = C_{oc} + \sum_{i=1}^n C_{uki} + C_n,$$

где:

C_{oc} – стоимость работ (услуг) органа по сертификации, руб;

C_{uki} – стоимость одной проверки, проводимой в рамках инспекционного контроля за соответствием сертифицированной продукции требованиям нормативной документации, руб;

n – число проверок.

$$C_{oc} = \sum_{i=1}^g \left[(t_{oc} \times T \times (\frac{1+K_{ip}}{100})) + C_{mat} \right],$$

где:

t_{oc} – трудоемкость процесса сертификации по видам производимых работ по конкретной схеме сертификации, человеко-дней;

g – число видов выполняемых аудитором работ;

T – дневная ставка аудитора, руб.;

K_{ip} – коэффициент накладных расходов, %;

C_{mat} – сумма амортизации используемых аудитором инструментов, оборудования и приобретения расходных материалов по каждому виду производимых работ, руб.

$$T = T_{map} \times (\frac{1+K_{из}}{100}),$$

где:

T_{map} – дневная тарифная ставка, руб.;

$K_{из}$ – норматив начислений на заработную плату, установленный действующим законодательством, %.

$$C_{uki} = \sum_{i=1}^g \left[(t_{ca} + t_{oc} + t_{км}) \times T \times (\frac{1+K_{ip}}{100}) + C_{mat} \right],$$

где:

t_{ca} – трудоемкость работ по сбору и анализу необходимой для инспекционного контроля информации;

$t_{км}$ – трудоемкость разработки корректирующих мероприятий, руб.

Оплата работ производится в целях обеспечения функционирования системы добровольной лесной сертификации.

Работа по добровольной лесной сертификации оплачивается субъектом лесной сертификации (Заявителем) в соответствии с требованиями системы добровольной лесной сертификации.

СИСТЕМА СЕРТИФИКАЦИИ PEFC RUSSIA

Организационная структура PEFC RUSSIA



Рис. 3. Организационная структура системы сертификации PEFC RUSSIA

Центральный орган Системы PEFC RUSSIA

Центральный орган Системы PEFC RUSSIA выполняет следующие функции:

Центральный орган Системы PEFC Russia (рис. 3), согласно Положению, выполняет следующие функции:

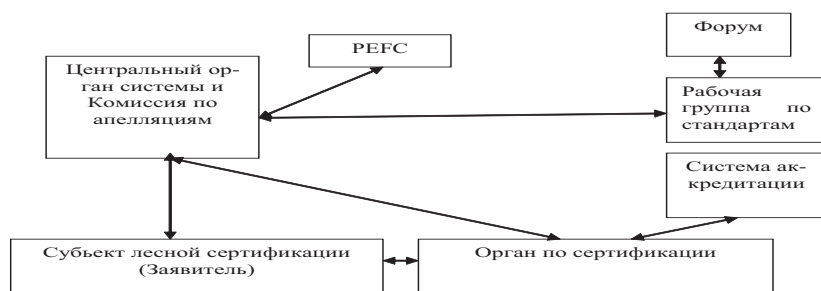
а) регистрирует Систему PEFC Russia и знак соответствия в Росстандарте;

б) определяет структуру системы PEFC Russia, формирует подразделения: комиссию по апелляциям; методический центр; отдел по регистрации и устанавливает правила процедуры и управления;

в) обеспечивает совершенствование структуры и деятельности системы PEFC Russia;

г) формирует политику, принимает принципиальные решения (в том числе инициирует Форум по разработке новых стандартов си-

стемы, собрание учредителей, регистрация и передача стандартов) и координирует работу системы PEFC Russia;

д) рассматривает и утверждает нормативные документы системы PEFC Russia;

е) осуществляет административный контроль деятельности системы PEFC Russia;

ж) принимает участие в работе Комиссии по апелляциям (при необходимости);

з) выдает разрешение на право пользования товарным знаком PEFC Russia на основе лицензионного соглашения;

и) организует публичные слушания по ревизии стандарта лесопользования и принимает решение по их результатам;

к) инициирует периодический (не реже чем 1 раз 5 лет) пересмотр документов системы и ее перерегистрацию;

л) адаптирует изменения в требованиях Совета PEFC в 12-месячный срок после их публикации;

м) организует сбор и обобщение информации о деятельности Системы PEFC Russia;

н) анализирует решения и материалы, представленным комиссией по апелляциям

о) ведет реестр органов по лесной сертификации, входящих в Систему PEFC Russia; выданных, приостановленных, отмененных сертификатов; обеспечивает информацией о них, а также о правилах Системы PEFC Russia заинтересованные стороны;

п) организует и обеспечивает взаимодействие с федеральными органами исполнительной власти в области лесного хозяйства и специально уполномоченными федеральными органами исполнительной власти в области сертификации, а также с PEFC;

р) взаимодействует с потребителями, лесопользователями, переработчиками и другими заинтересованными сторонами;

с) обеспечивает разработку и утверждение методических документов Системы (при необходимости изменений к ним);

т) осуществляет пропаганду и распространение научно-технических знаний в области лесной сертификации;

у) проводит регистрацию аккредитованных органов по сертификации и подписывает с ним нотификационные соглашения;

ф) взаимодействует с Форумом и Рабочей группой при разработке и обновлении стандартов в соответствии с их процедурами.

Комиссия по апелляциям

Комиссия по апелляциям рассматривает жалобы, связанные с применением законодательства и стандартов PEFC Russia.

Комиссия по апелляциям действует в отношении жалоб и выполняет следующие функции в соответствии с Правилами:

- а) регистрацию поступающих апелляций,
- б) рассмотрение апелляций,
- в) принятие решений по апелляциям;
- г) информирование о принятом решении по апелляции заинтересованных сторон;
- д) взаимодействие с организациями, осуществляющими государственный контроль и надзор, общественными и другими организациями по рассматриваемым вопросам;
- е) ведение документации по всем вопросам своей деятельности;
- ж) подготовку в установленном порядке отчетов о результатах работы в Центральный орган.

Орган по разработке стандарта

Рабочая группа (далее – РГ) является саморегулирующимся органом, который разрабатывает проект стандарта лесопользования (далее - стандарта), а также организует его апробацию и представляет материалы для рассмотрения и принятия.

РГ создается из квалифицированных экспертов.

Членство в РГ добровольно, открыто для всех заинтересованных сторон и не может быть отклонено.

Количество и состав членов РГ регулируется ей, исходя из соображений целесообразности и в соответствии с текущими задачами.

Принятие новых членов и выход из членов РГ проводится по согласованию с учетом обеспечения решения текущих задач, преемственности в работе.

Заседания РГ проводятся под руководством Председателя, который избирается из членов РГ.

Деятельность членов РГ определяется текущими задачами и направляется Председателем.

РГ в полном составе осуществляет работу на 3-5 дневных сессиях, которые собираются по мере необходимости.

Все решения РГ принимаются на основе консенсуса и согласованных приоритетов.

Виды лесной сертификации в системе PEFC RUSSIA

Видами лесной сертификации в системе PEFC RUSSIA являются:

- индивидуальная и групповая сертификации лесопользования и лесопользования;

- индивидуальная и групповая сертификация системы прослеживания происхождения лесопроизводства по цепочке поставок «от производителя к потребителю» (сертификация цепочки поставок);

Индивидуальная сертификация

Субъектами лесной сертификации (Заявителями) являются физические и юридические лица, обладающие правами лесопользования и лесопользования на участке лесного фонда, где проводится оценка лесопользования и лесопользования и/или являющиеся собственниками предприятия для заготовки и/или переработки лесных продуктов, где проводится оценка цепочки поставок.

Заявитель должен представить всю лесную площадь, находящуюся в его управлении и/или площадки для заготовки и/или переработки лесных продуктов, для сертификации.

Заявитель должен исполнять все требования Стандартов PEFC Russia и контролировать, что все подрядчики, выполняющие операции на сертифицированных лесных площадях, исполняют требования Стандартов PEFC Russia.

Заявитель заключает контракт с аккредитованным сертификационным органом для проведения сертификационного аудита, заявитель также отвечает за оплату всех услуг, связанных с сертификацией. Заявитель публикует резюме сертификационного отчета.

Групповая сертификация лесопользования и лесопользования

В системе PEFC Russia применимы два вида групповой сертификации лесопользования: объединенная и территориальная сертификация лесопользования и лесопользования.

Примечание: в соответствии с PEFC ST 1002:2010:

Сертифицированная площадь

Площадь лесов, на которую распространяется групповой сертификат лесопользования, представляющая собой сумму лесных площадей участников.

Групповое объединение

Объединение, представляющее участников, несущее общую ответственность за обеспечение выполнения требований лесопользования на сертифицированной площади согласно стандарту устойчивого лесопользования и другим применимым требованиям схемы лесной сертификации.

Примечание: Термин «групповое объединение» является эквивалентом термина «территориальный/групповой заявитель» и т.п.

Групповой сертификат лесопользования

Документ, подтверждающий, что групповая организация удовлетворяет требованиям стандарта устойчивого лесопользования и другим применимым требованиям схемы лесной сертификации.

Примечание: Термин «групповой сертификат лесопользования» является эквивалентом термина «территориальный сертификат» или другим терминам, выбранным соответствующей схемой лесной сертификации, соответствующим по содержанию настоящему определению.

Групповая сертификация лесопользования

Сертификация групповой организации с получением одного группового сертификата лесопользования.

Примечание: Термин «групповая организация» является эквивалентом термина «территориальная сертификация лесопользования» или другим терминам, выбранным соответствующей схемой лесной сертификации, соответствующим по содержанию настоящему определению. Термин «территориальная сертификация лесопользования» должна пониматься как «групповая сертификация лесопользования» внутри определенных географических границ.

Групповая организация

Группа участников, представляемая групповым объединением в целях внедрения стандарта устойчивого лесопользования и ее сертификации.

Примечание: Термин «групповая организация» является эквивалентом термина «территория» или другим терминам, выбранным соответствующей схемой лесной сертификации, соответствующим по содержанию настоящему определению.

Участник (член)

Лесовладелец/лесохозяйственное предприятие или иное лицо, на которое распространяется групповой сертификат лесопользования, имеющее законное право управлять лесами на определенной лесной площади и способностью выполнить требования стандарта устойчивого лесопользования на указанной площади.

Примечание: Термин «способность выполнить требования стандарта устойчивого лесопользования» требует от лица наличия долгосрочного законного права управления лесами и не допускает к участию в групповой сертификации разовых подрядчиков.

Документ, подтверждающий участие в групповой сертификации лесопользования

Документ, выданный отдельному участнику, ссылающийся на групповой сертификат лесопользования и подтверждающий то, что участник включен в область распространения групповой сертификации лесопользования.

Групповая организация должна выполнять следующие общие требования:

а) представлять групповую организацию в процессе сертификации, включая взаимодействие и связь с органом по сертификации, подачу заявки на сертификацию и договорные отношения с органом по сертификации;

б) взять обязательство от имени всей групповой организации выполнять требования стандарта устойчивого лесопользования и другие применимые требования схемы лесной сертификации;

в) утвердить письменные процедуры управления групповой организацией;

г) вести учет:

- соответствия группового объединения и его участников требованиям стандарта устойчивого лесопользования и другим применимым требованиям схемы лесной сертификации,

- всех участников, включая их контактную информацию, определения лесных владений и их размера,

- сертифицированной площади,

- выполнения программы внутреннего мониторинга, ее пересмотра и любых принятых профилактических и/или корректирующих мер;

д) установить связи со всеми участниками на основании письменного соглашения, в которое должно быть включено обязательство участников выполнять требования стандарта устойчивого лесопользования. Групповое объединение должно заключить письменный договор или иное письменное соглашение со всеми участниками, в котором прописывается право группового объединения применять и добиваться выполнения любых корректирующих или профилактических мер, а также инициировать исключение любого участника из области действия сертификата в случае его несоответствия требованиям стандарта устойчивого лесопользования;

е) обеспечить участников документом, подтверждающим участие в групповой сертификации лесопользования;

ж) предоставить всем участникам информацию и руководство, необходимые для эффективного внедрения стандарта устойчивого лесопользования и других применимых требований схемы лесной сертификации;

з) выполнять программу ежегодного внутреннего мониторинга, предполагающую оценку соответствия участников сертификационным требованиям, и;

и) проводить анализ соответствия стандарту устойчивого лесопользования, включающий в себя анализ результатов, полученных по программе внутреннего мониторинга, а также оценок и результатов надзора со стороны органа по сертификации; корректирующие и профилактические меры, при необходимости; и оценку эффективности предпринятых корректирующих действий.

Участники групповой сертификации должны выполнять следующие общие требования:

а) представить групповому объединению письменное соглашение, включающее обязательство выполнять требования стандарта устойчивого лесопользования и другие применимые требования схемы лесной сертификации;

б) выполнять требования стандарта устойчивого лесопользования и других применимых требований схемы лесной сертификации;

в) обеспечивать всестороннее сотрудничество и поддержку в части эффективного реагирования на все требования группового объединения или органа по сертификации предоставить соответствующие данные, документацию или другую информацию; предоставления доступа к лесам и другим объектам, как в связи с официальным аудитом, так и контрольными или иными проверками;

г) предпринимать соответствующие корректирующие или профилактические действия, предписанные групповым объединением.

Объединенная сертификация лесопользования лесными участками

Объединенная сертификация лесопользования лесными участками – сертификация лесопользования нескольких лесопользователей реализуется в соответствии со стандартом PEFC ST 1002:2010. Объединенная сертификация лесопользования проводится в пределах территории одного/смежных лесничеств, где расположены арендные лесные участки двух или более лесопользователей, и может быть проведена в случаях, когда территориальная сертификация не применима.

Субъектом лесной сертификации (Заявителем) в объединенной сертификации является групповая организация, которую выбирают (создают) на общем собрании объединения лесопользователей и, которая принимает на себя обязанности головной организации объединения лесопользователей, и является ответственным за следующее:

центральный административный контроль соответствия требованиям стандарта устойчивого лесопользования и центральный надзор за тем, чтобы все участники проходили проверки по внутренней программе мониторинга, которая должна включать следующие основные положения:

- цель и задачи проведения мониторинга,
 - назначение ответственных за проведение мониторинга и их обязанности,
 - план проведения мониторинга и его периодичность, согласованный с участниками групповой сертификации,
 - документальное оформление результатов мониторинга,
 - анализ результатов мониторинга,
 - составление плана корректирующих и предупреждающих мероприятий по результатам проведения мониторинга,
 - контроль за выполнением плана корректирующих и предупреждающих мероприятий,
 - оценку эффективности предпринятых корректирующих действий для учета в последующих мероприятиях;
- выполнение программы ежегодного внутреннего мониторинга, предполагающую оценку соответствия участников сертификационным требованиям, и;
- проведение анализа соответствия стандарту устойчивого лесопользования, включающий в себя анализ результатов, полученных по программе внутреннего мониторинга, а также оценок и результатов надзора со стороны органа по сертификации; корректирующие и профилактические меры, при необходимости; и оценку эффективности предпринятых корректирующих действий;

применение (внутренних) правил объединенной сертификации лесопользования;

принятие членов-участников объединенной сертификации лесопользования, основанное на добровольном и лично-подписанном соглашении (напр., посредством декларации, договора или иного документа, подтверждающего участие в групповой сертификации лесопользования);

применение и выполнение любых корректирующих или профилактических мер, а также инициирование исключения любого участника из области действия сертификата в случае его несоответствия требованиям стандарта устойчивого лесопользования;

исключение членов-участников объединенной сертификации лесопользования;

проведение ежегодного внутреннего аудита соответствия индикаторам стандарта лесопользования PEFC Russia каждым участником группового объединения;

наблюдение над проведением корректирующих и превентивных мер, касающихся несоответствий, идентифицированных при внутреннем аудите;

ведение реестра членов и сертифицированных площадей;

предоставление информации о сертификации центральному органу PEFC Russia, - НП «Центр развития лесной сертификации»;

выдачу аттестата (заверенной копии сертификата) о членстве в объединенной сертификации лесопользования;

подписание договора с сертифицирующим органом и оплата расходов по сертификации;

информирование сертифицирующих органов о принятии/исключении членов и сертифицируемых лесных площадей;

публикацию резюме сертификационного отчета;

проведение сертификационного аудита на всей площади арендной базы лесопользователей, входящих в реестр объединенной сертификации лесопользования;

выборку объектов для проверки на площадях всех членов объединенной сертификации лесопользования;

выдачу Заявителю сертификата с реестром участников объединенной сертификации.

Членами объединенной сертификации лесопользования являются: арендаторы лесного фонда. Ответственность членов объединенной сертификации лесопользования включает:

- соответствие требованиям системы PEFC RUSSIA и правилам объединенной сертификации лесопользования;
- содействие проведению внутреннего и внешнего аудита;

- подготовка корректирующих и превентивных мер, основанных на результатах внутреннего и внешнего аудита;
- предоставление достоверной информации об управляемых лесных площадях;
- предоставление всей лесной арендованной площади для сертификации лесопользования;
- своевременная уплата установленных членских взносов за участие в объединенной сертификации.

Сертификат действителен только в отношении лесных площадей, управляемых членами, которые подписали декларацию. Только древесина, происходящая из лесов, управляемых членами объединенной сертификации лесопользования, считается из сертифицированных источников.

Территориальная сертификация лесопользования

Территориальная сертификация применяется в пределах площади одного лесничества. В случае если арендаторы, имеющие в управлении более 50% от площади лесничества, не желают участвовать в территориальной сертификации, то территориальная сертификация не применима. Субъектом лесной сертификации (Заявителем) в территориальной сертификации является лесничество, которое выполняет функции и обязанности групповой организации.

При территориальной сертификации функции и обязательства групповой организации (лесничество) и членов территориальной сертификации такие же, как и при объединенной сертификации лесопользования.

Сертификат действителен только в отношении лесных площадей, управляемых членами, которые подписали декларацию. Только древесина, происходящая из лесов, управляемых членами территориальной сертификации, считается сертифицированной.

Сертификация цепочки поставок лесопродукции

Стандарт цепочки поставок продукции (Стандарт по цепочке поставок - PEFC ST 2002) принят для Системы PEFC Russia, как стандарт системы прослеживания происхождения лесопродукции по цепочке поставок «от производителя к потребителю».

Заявителем на сертификацию цепочки поставок продукции «от производителя к потребителю» (цепочки поставок) может быть одно (не группа) юридическое лицо. Заявителями могут быть такие организации как:

- Лесохозяйственные;

- Лесозаготовительные;
- Лесоперерабатывающие;
- Полиграфические
- Торговые.

Экологическая политика

Высшее должны определить экологическую политику и гарантировать, что в рамках лесопользования и лесопользования она:

- соответствует характеру, масштабу и экологическим воздействиям деятельности, продукции и услуг;
- включает обязательства по постоянному улучшению и предупреждению влияния на окружающую среду;
- включает обязательства выполнять применимые законодательные требования и другие требования в экологических, социальных и финансовых аспектах;
- создает основу для установления и анализа экологических целей и задач;
- документирована, внедрена и поддерживается;
- доведена до сведения всех лиц, работающих для или в интересах организации;
- доступна для общественности.

ПРОЦЕСС СЕРТИФИКАЦИИ В СИСТЕМЕ PEFC RUSSIA

Стандарты сертификации в системе PEFC RUSSIA

Сертификация системы лесопользования и лесопользования в системе PEFC RUSSIA обеспечивается стандартом PEFC-RUSSIA-ST-01-2015.

Сертификация системы прослеживания происхождения лесопродукции по цепочке поставок «от производителя к потребителю» обеспечено стандартом цепочки поставок PEFC ST 2002-2013.

Сбор первичной информации о хозяйственной деятельности предприятия или учреждения

Определение заинтересованных сторон и работа с ними

Лесная сертификация предполагает участие гораздо большего числа заинтересованных сторон, чем только лесовладелец (лесопользователь), потребитель древесной продукции и аудитор, поскольку леса во всем мире выполняют не только экономическую

функцию - производство древесины и иной лесной продукции, но и разнообразные экологические и социальные функции. Таким образом, в устойчивом управлении лесами, т.е. в экологически грамотном, долгосрочном, не истощительном, экономически выгодном и социально приемлемом использовании лесов заинтересованы не только лесовладелец, лесопользователь и лесопереработчики, но гораздо более широкий круг *участников лесных отношений*.

Ими могут быть любые физические лица или группы, которые либо проявляют активный интерес в отношении лесного хозяйства и лесопользования или стандартов лесной сертификации, либо вовлечены в систему отношений, связанных с лесным комплексом или эксплуатацией лесных угодий.

Эти группы представлены:

- работниками лесного хозяйства;
- членами экологических и природоохранных организаций;
- лесозаготовителями;
- людьми, чья жизнь неразрывно связана с лесом;
- сотрудниками научно-исследовательских организаций;
- специалистами социальных организаций и групп по защите прав человека;
- представителями коренного населения лесных территорий;
- членами благотворительных организаций;
- работниками государственных структур;
- торговыми представителями и ассоциациями по торговле древесиной;
- заинтересованными физическими лицами.

Подача заявления и опросного листа по ведению лесного хозяйства

Подача заявления в компанию и заполнение опросного листа по ведению лесного хозяйства являются формальной процедурой, которая определяет начало процесса оценки и обеспечивает аудиторскую компанию необходимой информацией.

Оформление заявки на проведение сертификации

Оформление и подача заявки на проведение сертификации выполняется после выбора претендентом аудиторской компании.

Форма заявки определяется аудиторской компанией и состоит из следующих пунктов:

- название организации;
- контактное лицо;
- телефон/факс;

- направление деятельности предприятия (оптовые поставки, розничная торговля, экспортер, лесоправление, какой-либо другой вид деятельности);

- тип (номенклатура) выпускаемой продукции (сортименты, фурнитура, шпон, фанера, целлюлоза или бумага, круглый лес, другие виды);

- желаете сертифицировать все виды древесной продукции, выпускаемые вашей компанией, или выборочно;

- опишите ваши задачи для сертификации;

- укажите вид продукции, на который желаете иметь сертификат;

- какие древесные породы используете;

- каковы ежегодные объемы производства продукции, для которой желаете получить сертификат.

Второй раздел «Об управлении лесами» состоит из 16 пунктов:

- фамилия, имя и отчество людей, отвечающих за лесоправление;

- название, размер, месторасположение каждого заявляемого участка и в чем управлении находится (правительства, компании, общины, другие), год начала лесозаготовок;

- источники поступления используемого объема древесного сырья из лесного фонда (управляемого заявителем, управляемого третьим лицом или отсутствует по этому вопросу информация);

- владелец (арендатор) лесного участка (государство, компания, община, другие);

- какие существуют соглашения по доступности и собственности на лес (аренда, лицензия, другие);

- какие участки, переданные в аренду или по лицензии (другие), управляются;

- являются ли эти участки лесом естественного происхождения или плантациями;

- откуда и в каком объеме поступает древесное сырье (коренные, вторичные, деградированные, плантации);

- действительный и расчетный ежегодный объем вырубемой древесины (куб.м/га);

- существуют ли планы организации и ведения лесного хозяйства, одобренные органом управления лесами;

- занимаются ли лесозаготовители строительством новых дорог и в каких объемах;

- какие технологии лесозаготовок используются;

- ведется ли учет объемов заготовки и переработки древесины по породам;

- имеются ли охраняемые лесные территории и исключены ли они из расчетной лесосеки;
- участвует ли местное население в принятии решений по управлению лесами;
- при проведении в последующем ежегодных аудитов, согласны ли вы помогать и активно участвовать в этом процессе.

Третий раздел «Дополнительная информация и комментарии» заявитель заполняет по своему усмотрению.

В заявке также имеются дополнительные телефоны и адреса, куда можно обратиться в случае возникновения каких-либо проблем (Приложение 2).

Реакция аудиторской компании на заявление

На основании полученной информации (Приложение 3) ответственный руководитель компании составляет план проведения либо обзорного (ознакомительного) визита, либо полной сертификационной оценки, включая предварительный бюджет. Обзорный визит обычно рекомендуется, если претендент на получение сертификата желает выяснить потенциал своего предприятия для получения сертификата от аудиторской компании до начала проведения полной оценки.

Заключение договора на проведение сертификационных работ

При положительном решении о принятии заявки на сертификацию орган по лесной сертификации и субъект лесной сертификации заключают договор на проведение сертификации. В договоре определяют цель, объем и сроки проводимых работ, ответственность сторон, а также порядок оплаты работ.

В договоре указывается, что орган по лесной сертификации в течение действия сертификата соответствия имеет право:

1. пересматривать требования сертификации и отменять действие сертификата, если субъект лесной сертификации не подчиняется измененным требованиям в течение определенного периода времени (не более 12 месяцев), установленного органом по лесной сертификации;
2. приостанавливать и отменять действие сертификата соответствия при нарушении условий, установленных в договоре.

В течение 10 дней с момента заключения договора орган по лесной сертификации информирует Центральный орган системы PEFC RUSSIA о наименовании субъекта лесной сертификации, а также наименовании и расположении участков лесов, лесоправление которых будет оцениваться.

В связи с тем, что работы органа по лесной сертификации должны быть оплачены в полном объеме независимо от результатов аудита, в договоре предусмотрено предварительное поступление на счет органа по лесной сертификации всей суммы оплаты до начала работ. После оплаты работ по договору орган по лесной сертификации направляет заказчику:

1. бланк заявки на сертификацию;
2. перечень вышестоящих организаций, которым подчиняется орган по лесной сертификации;
3. документированные процедуры органа по лесной сертификации: «Порядок сертификации», «Порядок инспекционного контроля», «Рассмотрение и разрешение споров».

Заполненный бланк заявки на сертификацию субъект лесной сертификации в двух экземплярах (один экземпляр на бумажном носителе информации, другой – на электронном носителе) предоставляет в орган по лесной сертификации. Полученные документы остаются в органе по лесной сертификации в качестве контрольных экземпляров.

Разработка программы и плана аудита

Ответственный руководитель аудиторской компании и претендент на получение сертификата совместно разрабатывают план,левой оценки, согласуют состав группы экспертов-оценщиков, бюджет сертификации, подписывают договор на оказание услуг. Как правило, группа оценщиков состоит из трёх независимых экспертов знакомых с лесами и лесным хозяйством данного региона. В договоре оговариваются условия оплаты и обязательства аудиторской компании по сохранению конфиденциальности информации, полученной от претендента на получение сертификата.

Главный аудитор подготавливает программу аудита (Приложение 4), включающую:

1. наименование субъекта лесной сертификации;
2. место проведения аудита;
3. цели аудита;
4. сроки и график проведения аудита, включая предварительное и заключительное совещания с руководством субъекта лесной сертификации и обзорное ознакомление группы аудиторов с субъектом лесной сертификации;
5. область аудита, включая идентификацию структурных подразделений субъекта лесной сертификации;
6. даты посещения структурных подразделений;
7. состав группы аудиторов;
8. объекты аудита (проверяемые требования стандарта);

9. идентификацию представителей субъекта лесной сертификации (лиц, сопровождающих аудиторов);
10. требования конфиденциальности;
11. перечень ссылочных документов;
12. дату утверждения программы аудита.

Программу аудита утверждает руководитель органа по лесной сертификации. Программа должна быть доведена до сведения субъекта лесной сертификации до начала аудита «на месте».

Любые возражения субъекта лесной сертификации разрешаются до начала аудита главным аудитором и представителем субъекта лесной сертификации, имеющим соответствующие полномочия.

В ходе аудита главный аудитор вправе вносить изменения в программу аудита, которые должны быть согласованы с субъектом лесной сертификации.

Главный аудитор распределяет обязанности по аудиту в соответствии с разработанной программой, по согласованию с членами группы аудиторов, распределяет между ними обязанности по аудиту конкретных подразделений, видов деятельности, процессов и процедур системы лесоправления субъекта лесной сертификации.

При распределении обязанностей учитывают необходимость соответствия компетентности аудиторов проверяемым видам деятельности субъекта лесной сертификации согласно программе аудита.

Подготовку рабочих документов (проверочные листы, бланки для регистрации свидетельства аудита, формы для документирования вспомогательных данных, протоколы совещаний и др.) осуществляют аудиторы под руководством главного аудитора. При подготовке к аудиту можно использовать типовые формы, разработанные органом по лесной сертификации.

Орган по лесной сертификации обеспечивает сохранность рабочих документов и любых записей по аудиту до завершения аудита.

Использование рабочих документов не должно ограничивать деятельность по аудиту, которая может изменяться в результате анализа собранной в ходе аудита информации.

Орган по лесной сертификации может проводить два вида аудита: предварительный и основной. Проведение предварительного аудита не обязательно.

Предварительный аудит осуществляется при необходимости по согласованию с проверяемым субъектом лесной сертификации с целью:

1. знакомства органа по лесной сертификации с субъектом лесной сертификации;

2. разъяснения персоналу с субъекта лесной сертификации предъявляемых требований;

3. оценки фактического состояния производства на соответствие сертификационным требованиям и выявления слабых и сильных сторон субъекта лесной сертификации;

4. оценки возможности прохождения сертификации;

5. определения сроков и мероприятий для получения сертификата соответствия.

Процесс предварительного аудита соответствует процессу основного аудита.

Проведение сертификационных работ

Проверка на месте

Сертификация систем лесоправления включает следующие этапы (рис. 5).

Основанием для начала работ может служить письменное обращение, направленное субъектом лесной сертификации в произвольной форме в орган по лесной сертификации или на официальном бланке субъекта лесной сертификации.

Орган по лесной сертификации проводит предварительную регистрацию письма-обращения и его анализ для определения возможности проведения сертификации с учетом:

- оценки соответствия области сертификации субъекта лесной сертификации и области аккредитации органа по лесной сертификации;
- наличия у органа по лесной сертификации необходимой информации для планирования аудита (расположение организации, численность работников, предпочтительные сроки проведения аудита и др.);
- наличия у органа по лесной сертификации возможности проведения работ в сроки, предпочтительные для субъекта лесной сертификации, наличия соответствующих ресурсов.

Отказ в сертификации не должен носить дискриминационный характер и может быть обусловлен только объективными причинами.

При положительном решении орган по лесной сертификации регистрирует письмо – обращение и извещает об этом субъекта лесной сертификации



Рис. 5. Схема проведения сертификационных работ

. В случае невозможности проведения сертификации орган по лесной сертификации письменно извещает субъекта лесной сертификации и Центральный орган Системы PEFC RUSSIA об отказе с мотивировкой принятого решения.

Формирование группы аудиторов

После представления субъектом лесной сертификации оформленной заявки на сертификацию распоряжением руководства органа по лесной сертификации назначается председатель группы аудитор (главный аудитор) и формируется группа аудиторов.

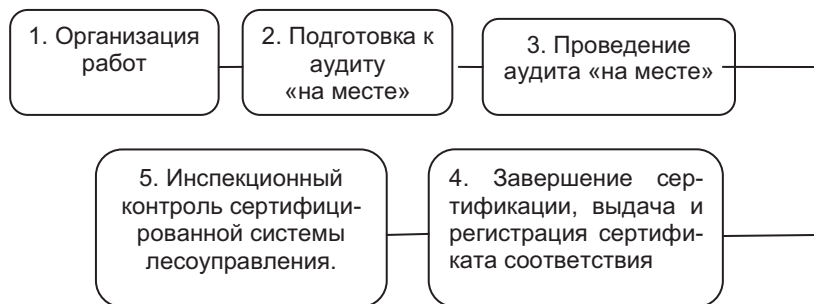
Группа может состоять из одного или нескольких аудиторов. Если аудит осуществляет один аудитор, он выполняет обязанности председателя группы аудиторов.

При определении численности и состава группы аудиторов необходимо учитывать:

1. цели, область и критерии аудита, сроки проведения аудита;
2. область деятельности субъекта лесной сертификации;
3. трудозатраты на проведение аудита;
4. необходимость обеспечения совокупной компетентности группы аудиторов для достижения целей аудита;
5. требования законов, нормативных правовых актов, технических регламентов, применимых к проводимой оценке;
6. обеспечение независимости членов группы аудиторов от сертифицируемого субъекта лесной сертификации;
7. возможность членов группы аудиторов эффективно взаимодействовать с проверяемым субъектом лесной сертификации;
8. язык аудита.

Для подтверждения совокупной компетентности группы аудиторов необходимо:

- идентифицировать знания и навыки, необходимые для достижения целей аудита;
- выбрать членов группы аудиторов таким образом, чтобы группа аудиторов в совокупности обладала знаниями критериев, процедур и методов аудита, а также специальными знаниями специфики производственных процессов.

В состав группы аудиторов могут быть включены стажеры, работающие по указаниям и под наблюдением главного аудитора.

Состав группы аудиторов утверждает руководитель органа по лесной сертификации. О составе группы аудиторов информируется субъект лесной сертификации, при этом ему сообщается о том, что он может предоставить свои возражения против назначения конкретных аудиторов.

Орган по лесной сертификации по просьбе субъекта лесной сертификации может заменить конкретного члена группы аудиторов по обоснованным мотивам, например в ситуации, связанной с конфликтом интересов (член группы аудиторов ранее работал в проверяемой организации, предшествующее неэтичное поведение кандидата на членство в группе аудиторов при аудите и др.). Возникающие претензии к составу группы аудиторов должны быть разрешены до начала аудита.

Стажеры при рассмотрении свидетельств и формировании выводов (наблюдений) аудита имеют право только совещательного голоса.

Подготовка аудита на «месте»

Орган по лесной сертификации должен проинформировать все заинтересованные стороны о начале основной оценки за шесть недель.

Предварительное взаимодействие с субъектом лесной сертификации проводит главный аудитор с целью:

1. определения каналов обмена информацией с субъектом лесной сертификации;
2. согласования порядка доступа к соответствующим документам;
3. согласования порядка обеспечения безопасности работ аудиторов на производственных площадках и арендных базах;
4. определения представителей субъекта лесной сертификации (лиц, сопровождающих аудиторов), принимающих участие в аудите.

Проведение аудита «на месте»

Проведение аудита «на месте» включает следующие этапы (рис. 6).



Рис. 6. Проведение аудита «на месте».

Предварительное совещание

Предварительное совещание проводят под руководством главного аудитора с участием членов группы аудиторов и руководства субъекта лесной сертификации. Участники совещания должны быть зарегистрированы.

Целью предварительного совещания является:

- подтверждение возможности реализации программы аудита;
- краткое изложение используемых методов и процедур аудита;
- установление официальных процедур взаимодействия между группой аудиторов и сотрудниками субъекта лесной сертификации;
- обсуждение возникших вопросов.

На предварительном совещании главный аудитор:

- представляет группу аудиторов с указанием их роли в проведении аудита;
- сообщает график проведения работ по аудиту, дату и время заключительного совещания и других мероприятий, касающихся аудита, таких как промежуточные совещания, проводимые группой аудиторов и руководством субъекта лесной сертификации;
- знакомит с методами и процедурами аудита;
- согласовывает официальные каналы связи между группой аудиторов и субъектом лесной сертификации;
- сообщает порядок информирования субъекта лесной сертификации о ходе аудита;

- согласовывает использование ресурсов (материально – техническое обеспечение, транспорт, бытовые условия), необходимых для проведения аудита;

- подтверждает соблюдение группой аудиторов требований конфиденциальности;

- подтверждает порядок обеспечения требований безопасности и охраны здоровья для членов группы аудиторов;

- информирует о правилах классификации наблюдений;

- информирует субъект лесной сертификации о правилах принятия решений по результатам сертификации;

- знакомит с правилами составления акта;

- информирует об условиях, при которых аудит может быть прекращен;

- информирует о задачах субъекта лесной сертификации;

- информирует о последующих действиях органа по лесной сертификации, в случае, если акт будет содержать несоответствия.

Процедура основной оценки (аудита)

Группа аудиторов собирает, проверяет и анализирует информацию и фактические данные, касающуюся области и объектов аудита, включая информацию о взаимодействии подразделений субъекта лесной сертификации и процессов, а также регистрирует наблюдения в ходе аудита.

В качестве источников информации используют:

- интервью с персоналом субъекта лесной сертификации и заинтересованными сторонами;

- собственные наблюдения аудиторов за деятельностью персонала, функционированием процессов, условиями труда и состоянием рабочих мест;

- данные обратной связи от потребителей и других заинтересованных сторон;

- документы, регламентирующего характера, такие как экологическая политика, цели, процедуры, регламенты, положения, инструкции, внешняя нормативная и техническая документация, договоры, контракты и др.;

- документы, содержащие данные (записи) о процессах, такие как акты, отчеты, протоколы, решения совещаний, информация по результатам мониторинга и измерений продукции и процессов, рабочие журналы, заполненные ведомости, формы, бланки и др.;

- данные обзоров, анализов результативности функционирования системы лесоправления.

Информация, полученная из указанных источников, должна быть проверена на объективность, непротиворечивость и адекватность.

Главный аудитор периодически информирует субъект лесной сертификации о ходе аудита. Ежедневно в конце рабочего дня главный аудитор проводит рабочие совещания группы аудиторов. Информацию, полученную в ходе аудита, свидетельствующую о наличии нарушений требований к системе лесоправления, включая требования к процессам или производственной среде, экологической безопасности и безопасности труда, немедленно доводят до сведения руководства субъекта лесной сертификации.

Полученная и проверенная информация по объектам аудита или свидетельства аудита должна быть сопоставлена с критериями аудита для получения выводов аудита. Выводы аудита могут указывать на соответствие или несоответствие системы лесоправления субъекта лесной сертификации критериям аудита.

Если свидетельства аудита указывают на то, что цели аудита недостижимы, главный аудитор докладывает о причинах этого в орган по лесной сертификации и субъекту лесной сертификации для определения дальнейших действий: корректировка программы аудита, изменение области и/или объектов аудита или прекращение аудита.

Регистрация соответствий и несоответствий

Все обнаруженные отклонения объектов аудита от установленных требований рассматриваются группой аудиторов, и принимается решение о классификации наблюдений в зависимости от степени несоответствия рассматриваемого объекта аудита. Классификация осуществляется с целью:

- определения степени соответствия системы лесоправления требованиям стандартов;
- выполнения субъектом лесной сертификации корректирующих мероприятий (для устранения причин несоответствий), адекватных последствиям выявленных несоответствий;
- принятия органом по лесной сертификации решения о выдаче, подтверждении, приостановлении или отмене действия сертификата соответствия, а также расширения или сужения области сертификации.

Наблюдения, сделанные в ходе аудита, классифицируются по видам:

- соответствие;
- несоответствие.

В свою очередь несоответствия подразделяются на:

- предварительные условия - значимые несоответствия требованиям стандарта;
- условия - менее значимые несоответствия требованиям стандарта.

Обнаруженные несоответствия регистрируются на бланках (Приложение 5). Исправления в бланках не допускается. Главный аудитор принимает окончательное решение по классификации наблюдений, снимает несоответствия, переводит несоответствие из категории предварительных условий в условия и наоборот. Зарегистрированные предусловия и условия официально представляют руководству субъекта лесной сертификации. Уполномоченный представитель руководства субъекта лесной сертификации ставит свою подпись на бланках с несоответствиями, чем подтверждает принятие данного несоответствия.

В случае разногласий с уполномоченным представителем субъекта лесной сертификации, касающихся выводов группы аудиторов, главный аудитор решает вопросы с руководством субъекта лесной сертификации.

Действия с несоответствиями

Действия с несоответствиями состоят из следующих этапов:

- группа аудиторов официально представляет руководству субъекта лесной сертификации, зарегистрированные предварительные условия и условия, при этом возможна дискуссия по поводу зарегистрированных несоответствий;
- если предварительные условия и условия группой аудиторов доказаны, то уполномоченный представитель руководства проверяемого субъекта лесной сертификации ставит свою подпись на бланках регистрации предварительных условий и условий;
- субъект лесной сертификации проводит анализ причин предварительных условий и условий и разрабатывает план корректирующих мероприятий, содержащий перечень корректирующих мероприятий, сроки и лиц, ответственных за их выполнение;
- в случае возникновения затруднений у проверяемого субъекта лесной сертификации при планировании корректирующих действий в период основного аудита, орган по лесной сертификации вправе предоставить дополнительно одну неделю (от даты проведения заключительного совещания) для завершения указанной работы. Орган по лесной сертификации после представления плана корректирующих мероприятий в недельный срок готовит заключение по представленному плану. При наличии замечаний к плану орган по лесной сертификации извещает об этом субъект лесной сертификации.

ции, который после этого в течение недели проводит доработку плана.

Срок, отводимый в плане на выполнение запланированных корректирующих действий не должен превышать:

- 12 недель, при наличии одного и более предварительных условий;
- 5 недель, при наличии только условий.

Если в орган по лесной сертификации не представлен согласованный план корректирующих действий, процесс сертификации прекращается. Возобновление процесса сертификации может быть осуществлено только с подачи повторной заявки на сертификацию.

Оформление акта по результатам аудита

Результаты аудита, выводы и рекомендации группа аудиторов оформляет в виде акта по результатам аудита.

Главный аудитор несет ответственность за подготовку и содержание акта по результатам аудита, который включает:

- идентификация органа по лесной сертификации;
- идентификация субъекта лесной сертификации;
- цель и область аудита;
- основание для проведения аудита;
- время и место проведения аудита;
- состав группы аудиторов по сертификации с идентификацией главного аудитора и аудиторов;
 - идентификация нормативной базы аудита;
 - результаты аудита;
 - выводы группы аудиторов;
 - адреса рассылки акта.

К акту прикладываются:

- программа аудита;
- заполненные бланки регистрации предварительных условий и условий;
 - справки о жалобах потребителей или других заинтересованных сторон;
 - листы регистрации должностных лиц проверяемой организации, присутствующих на предварительном и заключительном совещаниях;
 - данные по анализу корректирующих мероприятий, выполненных в период работы группы аудиторов при сертификации.

Акт по результатам аудита подписывают главный аудитор, члены группы аудиторов и руководитель субъекта лесной сертификации или его представитель. Акт по результатам аудита печатают в двух экземплярах. Один экземпляр акта передают субъекту лесной

сертификации, другой – органу по лесной сертификации. Экземпляры акта являются собственностью субъекта лесной сертификации и органа по лесной сертификации. Члены группы аудиторов и субъект лесной сертификации должны строго соблюдать требования конфиденциальности.

Акт по результатам аудита должен рецензироваться двумя независимыми аудиторами.

Заключительное совещание

Заключительное совещание проводится под руководством главного аудитора с целью представления руководству и специалистам субъекта лесной сертификации результатов, выводов и заключений по аудиту. К совещанию группа аудиторов должна подготовить проект акта по результатам аудита.

На заключительном совещании должны присутствовать руководство субъекта лесной сертификации и все члены группы аудиторов. Совещание носит официальный характер. Участники совещания регистрируются.

На заключительном совещании главный аудитор представляет: замечания и рекомендации группы аудиторов в порядке их значимости, заключение группы аудиторов о соответствии (несоответствии) деятельности субъекта лесной сертификации предъявляемым требованиям в соответствии с областью сертификации и предъявляемым требованиям.

Любые разногласия по выводам и заключениям аудита между группой аудиторов и субъектом лесной сертификации должны обсуждаться и по возможности быть разрешены до заключительного совещания. Если согласие не достигнуто, оба мнения протоколируются. Субъект лесной сертификации при этом вправе обратиться в Комиссию по разрешению споров органа по лесной сертификации или в Комиссию по апелляциям системы PEFC RUSSIA.

Работу группы аудиторов считают завершённой, если выполнены все работы, предусмотренные программой аудита, акт по результатам аудита подписан сторонами, разослан и имеет рецензию.

Группа аудиторов и руководство органа по лесной сертификации не должны раскрывать содержание документов и другой информации, полученной во время аудита, а также актов по результатам аудита любой другой стороне без согласия субъекта лесной сертификации.

Руководитель органа по лесной сертификации составляет заключительный отчет, в котором указывается один из вариантов результатов аудита:

1 вариант – система лесоправления полностью соответствует предъявляемым требованиям. Критерий решения о соответствии и выдаче сертификата соответствия – отсутствие предварительных условий и условий;

2 вариант – система лесоправления в целом соответствует предъявляемым требованиям, но обнаружены отдельные условия. Субъект лесной сертификации должен разработать план корректирующих мероприятий, указывающих мероприятия, сроки, ответственных за полное выполнение условий в течение действия сертификата соответствия. Критерий решения о соответствии и выдачи сертификата соответствия – отсутствие предварительных условий;

3 вариант – система лесоправления не соответствует предъявляемым требованиям и содержит одно или несколько предварительных условий. Субъект лесной сертификации должен разработать план корректирующих мероприятий, указывающих мероприятия, сроки, ответственных за полное выполнение предварительных условий в период проведения основного аудита. Критерий решения о соответствии и возможности выдачи сертификата соответствия – выполнение субъектом лесной сертификации корректирующих мероприятий согласно плану корректирующих мероприятий, в согласованные сроки и признание их органом по лесной сертификации результативными.

Заключительный отчет предварительного аудита содержит:

- положение текущей деятельности по отношению к требованиям системы PEFC RUSSIA;
- предварительные условия, которые необходимо исправить перед проведением основного аудита;
- другие спорные моменты, которые должны быть рассмотрены перед основным аудитом;
- список заинтересованных сторон, с которыми рекомендуется связаться до проведения основного аудита.

Решение о выдаче или об отказе в выдаче сертификата соответствия

Решение о выдаче или в отказе выдачи сертификата соответствия принимается руководством органа по лесной сертификации (руководителем органа по лесной сертификации и двумя аудиторами, не участвующими в аудитах субъекта лесной сертификации) на основании рассмотрения акта по результатам аудита и результатов выполнения плана корректирующих мероприятий. Форма решения о выдаче сертификата соответствия приведена в Приложении 6.

При выявлении предварительных условий решение о выдаче сертификата может быть принято только после устранения всех за-

регистрированных несоответствий, которые выдвинуты как предварительные условия, т.е. после получения и рассмотрения письменного отчета субъекта лесной сертификации (органом по лесной сертификации) о проведенных корректирующих мероприятиях и после рассмотрения результатов выполнения корректирующих мероприятий «на месте» и проверки фактического внедрения и результативности корректирующих мероприятий.

При выявлении условий решение о выдаче сертификата принимается только после разработки плана корректирующих мероприятий с целью устранения зарегистрированных условий. Орган по лесной сертификации контролирует выполнение плана по предоставлению письменного отчета субъекта лесной сертификации об устранении условий и в ходе проведения инспекционного контроля.

Если корректирующие мероприятия по несоответствиям при наличии соответствующих объективных свидетельств признаны неудовлетворительными, то результат аудита и оценки системы лесоправления субъекта лесной сертификации признают отрицательным, и орган по лесной сертификации должен уведомить субъект лесной сертификации об отказе в выдаче сертификата.

При отказе в выдаче сертификата соответствия информируется Центральный орган Системы PEFC RUSSIA и направляется субъекту лесной сертификации решение об отказе в выдаче сертификата соответствия, заключительный отчет, который содержит причины отказа.

Субъект лесной сертификации в обязательном порядке уведомляется о составе членов, принимавших решение о выдаче/отказе в выдаче сертификата, о возможности проведении на договорной основе повторно основного аудита и о том, что субъект лесной сертификации имеет право в месячный срок направить апелляцию в Комиссию по разрешению споров органа по лесной сертификации, при неудовлетворенном решении данной Комиссии, субъект лесной сертификации вправе в течение 30 дней с момента вынесения решения Комиссией подать запрос о разрешении спора или жалобу для официального рассмотрения в Комиссию по апелляциям Системы PEFC-RUSSIA. По результатам рассмотрения апелляции может быть назначен повторный аудит с другим составом группы аудиторов.

Все повторные аудиты (посещения субъекта лесной сертификации) и командировочные расходы аудиторов субъект лесной сертификации оплачивает отдельно.

Оформление сертификата соответствия

При положительном решении орган по лесной сертификации оформляет сертификат соответствия установленного образца.

В органе по лесной сертификации на сертификате проставляют регистрационный номер, затем сертификат регистрируют в Реестре органа по лесной сертификации.

Руководитель органа по лесной сертификации подписывает сертификат. На сертификате ставят печать органа по лесной сертификации.

Срок действия сертификата соответствия при сертификации лесопользования и лесопользования – три года, при сертификации цепочки поставок – 5 лет.

Орган по лесной сертификации передает субъекту лесной сертификации заключительный отчет основного аудита и вручает сертификат соответствия.

После этого орган по лесной сертификации и субъект лесной сертификации могут заключить договор на проведение инспекционного контроля.

Орган по лесной сертификации обеспечивает сохранность документов по сертификации системы лесопользования в соответствии с правилами, установленными в соответствующих документах органа по лесной сертификации.

Документы, имеющие отношение к аудиту, хранят и уничтожают в соответствии с процедурами органа по лесной сертификации и существующими законодательными, нормативными и контрактными требованиями.

Процедуры ежегодной проверки

Согласно требованиям систем лесной сертификации аудиторская компания должна ежегодно проводить проверку каждого сертифицированного предприятия. Компания также имеет право проводить незапланированные проверки. Проверки проводятся одновременно аудиторами компании в зависимости от размеров и сложности осуществляемой деятельности.

Проверка документации и полевая оценка, а также оценка качества проводимых работ, являются основными аспектами процесса проверки. Аудиторы компании должны иметь беспрепятственный доступ к финансовой документации и документам, имеющим отношение к сертифицированной организации. Аудиторы постараются встретиться со специалистами лесного хозяйства, лесозаготовителями, с представителями местных администраций, неправительственных организаций по охране окружающей среды и местных общин, независимыми экспертами по лесному хозяйству, другими заинтересованными лицами для того, чтобы понять, появились ли какие-либо особые или новые вопросы по поводу сертифицированного предприятия.

Аудиторы обязаны соблюдать конфиденциальность информации, полученной из всех источников.

Аудиторы проводят финальный брифинг с участием персонала лесного предприятия, для обсуждения прогресса сертификации, условий сертификации, рекомендаций и дальнейших шагов. Результаты проверки будут представлены клиенту в течение 15 дней после окончания работы на месте.

Инспекционный контроль

Инспекционный контроль подразделяют на плановый и внеплановый.

Плановый инспекционный контроль осуществляется с целью:

1. установления, что деятельность субъекта лесной сертификации соответствует требованиям, подтвержденным при сертификации, и непрерывно совершенствуется;

2. проверки выполнения корректирующих мероприятий по устранению выявленных несоответствий в установленный срок;

3. подтверждения выполнения требований по использованию сертификата соответствия, знака соответствия PEFC и сопроводительных надписей, применяемых субъектом лесной сертификации.

Плановый инспекционный контроль проводится в течение действия сертификата соответствия (трех лет), в соответствии с договором на проведение инспекционного контроля, заключенного с субъектом лесной сертификации.

Плановый инспекционный контроль орган по лесной сертификации проводит таким образом, чтобы в течение срока действия сертификата было проверено соответствие всем требованиям заявленного стандарта. При этом орган по лесной сертификации в течение действия сертификата соответствия контролирует его использование, а также знака соответствия.

При не верной интерпретации, как знака соответствия, нанесенного на продукцию, так и неправильных ссылок на систему PEFC, или вводящие в заблуждение применение сертификата соответствия и знака соответствия PEFC, выявленные в рекламе, каталогах и др., орган по лесной сертификации предпринимает корректирующие действия, отмену действия сертификата соответствия, публикацию о допущенном нарушении и, если необходимо, иные правовые действия, не противоречащие действующему законодательству.

Плановый инспекционный контроль проводят при условии предварительной оплаты по договору. Орган по лесной сертификации обеспечивает конфиденциальность информации, полученной в ходе проведения инспекционного контроля, а также выводов о состоянии деятельности и соответствии квалификации персонала.

Плановый инспекционный контроль бывает двух видов: плановый и внеплановый.

Степень сложности и строгости инспекционного контроля зависит от стабильности производства, уровня состояния системы лесопроизводства, наличия систем менеджмента, масштаба сертифицируемой деятельности, масштаба и интенсивности ведения лесного хозяйства, экологической чувствительности разрабатываемых лесных ресурсов, опыта и репутации органа по лесной сертификации, стоимости.

Плановый инспекционный контроль проводится не реже одного раза в год, при котором обязательно проверяются следующие направления:

- область применения;
- требования к документации;
- обязательства руководства;
- политика субъекта лесной сертификации;
- планирование: долгосрочное, среднесрочное, краткосрочное;
- ответственность, полномочия и обмен информацией;
- обеспечение ресурсами;
- анализ, мониторинг и измерения;
- взаимодействие с заинтересованными сторонами;
- любые изменения в деятельности субъекта лесной сертификации, которые могут повлиять на выполнение требований, предъявляемых при сертификации;
- улучшение;
- использование сертификата соответствия, знака соответствия PEFC и ссылок на них;
- корректирующие действия по устранению несоответствий, выявленных при сертификации или при предыдущем инспекционном контроле в установленные органом по лесной сертификации сроки;
- нововведения.

Плановый инспекционный контроль может проводиться два раза в год по согласованию с держателем сертификата.

Внеплановый инспекционный контроль осуществляется с уведомлением или без предварительного уведомления на усмотрение руководителя органа по лесной сертификации в случаях:

- при поступлении информации о претензиях к деятельности субъекта лесной сертификации;
- при существенном изменении организационной структуры субъекта лесной сертификации, кадрового состава, финансового положения;

- при изменении требований Системы PEFC RUSSIA (инспекционный контроль проводится не позднее 12 месяцев после внедрения новых требований Системы PEFC RUSSIA);

- при изменении технологических процессов, которые могут повлиять на выполнение требований, предъявляемых при сертификации.

Правила и порядок проведения инспекционного контроля соответствуют проведению основного аудита.

Инспекционный контроль включает этапы:

- подготовка к инспекционному контролю;
- проведение инспекционного контроля;
- анализ результатов инспекционного контроля и принятие решения;
- оформление результатов инспекционного контроля.

Результаты инспекционного контроля оформляются в виде акта инспекционного контроля, который содержит рекомендации о подтверждении, приостановлении или отмене действия сертификата, а также о сужении или расширении области сертификации.

В акте указывают о проведении субъектом лесной сертификации корректирующих мероприятий по устранению несоответствий, выявленных при проведении сертификации или предыдущего инспекционного контроля, о соответствии или несоответствии проверяемых требований стандарта и фактическое состояние других объектов инспекционного контроля.

Руководитель органа по лесной сертификации проводит анализ результатов инспекционного контроля на основании акта и составляет заключительный отчет, в котором принимается решение:

1. О приостановке действия сертификата соответствия (Приложение 7) и знака соответствия Системы PEFC RUSSIA.

Данное решение принимается в случае:

- не выполнены корректирующие мероприятия и не устранены несоответствия, выявленные при сертификации и предыдущем инспекционном контроле;
- обнаружены несоответствия, по которым выставляются предварительные условия и которые возможно устранить лишь в результате серьезной доработки в течение длительного периода;
- орган по лесной сертификации не был проинформирован субъектом лесной сертификации: о существенных изменениях в организационной структуре, технологических процессах производства и деятельности субъекта лесной сертификации, об изменении адреса субъекта лесной сертификации;
- не оплачены в срок работы по инспекционному контролю.

2. Об отмене действия сертификата соответствия (Приложение 8) PEFC RUSSIA.

Решение принимается в случаях:

- не выполнены указанные корректирующие действия по истечении трех месяцев с момента обнаружения невыполнения;
- нарушены правила использования сертификата соответствия, знака соответствия PEFC RUSSIA и сопроводительных надписей;
- не предпринимаются меры по контролю использования сертификата соответствия, знака соответствия PEFC и сопроводительных надписей;
- обнаружены несоответствия, которые влекут выставление предварительных условий и не устранены в течение двух недель после завершения инспекционного контроля (в течение трех месяцев орган по лесной сертификации проверит результаты корректирующих мероприятий) или результаты корректирующих мероприятий будут признаны органом по лесной сертификации неудовлетворительными или субъект лесной сертификации не предоставит органу по лесной сертификации возможности проверки результатов корректирующих действий.

3. О подтверждении действия сертификата соответствия и знака соответствия PEFC и заключения договора на проведение очередного инспекционного контроля.

Решение принимается в случаях:

- отсутствуют несоответствия, по которым можно выставить предварительные условия;
- отсутствуют нарушения правил использования сертификата соответствия и знака соответствия PEFC;
- обнаружены и устранены в согласованные сроки (не позднее пяти недель после завершения инспекционного контроля) несоответствия, которые влекут выставления условий субъект лесной сертификации, а также направлен в орган по лесной сертификации отчет об устранении установленных несоответствий. Орган по лесной сертификации проверяет результаты корректирующих действий в период последующего инспекционного контроля. Если на основании анализа отчета результаты будут признаны не удовлетворительными, то орган по лесной сертификации вправе осуществить проверку корректирующих действий «на месте».

4. О сужении области сертификации. Сужение области сертификации осуществляется по заявке держателя сертификата или в случае выявления органом по лесной сертификации несоответствий в видах деятельности субъекта лесной сертификации;

5. О расширении области сертификации.

Решения руководства по результатам инспекционного контроля оформляют в виде решения о подтверждении или приостановлении или отмене, а также решения о расширении или сужении области сертификации.

Решения органа по лесной сертификации направляются Центральному органу PEFC RUSSIA в течение 10 дней для ведения сводного перечня сертифицированных систем лесопользования и публикации официальной информации.

В случае приостановки или отмены сертификата соответствия субъект лесной сертификации должен прекратить использование всех рекламных материалов, содержащих ссылки на сертификат соответствия и вернуть в орган по лесной сертификации сертификат соответствия и лицензию на право применения знака соответствия, сопроводительные надписи, рекламные или маркетинговые материалы, в которых использовались имя, марка, ярлык, знак соответствия PEFC.

Субъект лесной сертификации информируется о том, что, нарушая эти условия, орган по лесной сертификации вправе обратиться в суд. При несогласии с результатами инспекционного контроля субъект лесной сертификации может подать апелляцию в Комиссию по разрешению споров органа по лесной сертификации или Комиссию по апелляциям системы PEFC RUSSIA.

В случае приостановления или подтверждения срока действия сертификата соответствия и знака соответствия системы PEFC RUSSIA между органом по лесной сертификации и субъектом лесной сертификации заключается договор на проведение очередного инспекционного контроля.

Расширение или сужение области сертификации

Область сертификации расширяют (Приложение 9) при:

- увеличении площади арендной базы, подлежащей сертификации;
- включении новых (объектов) процессов в систему лесопользования, применительно к которым она была сертифицирована или;
- добавлении дополнительных видов лесной сертификации;

Субъект лесной сертификации, желающий расширить область сертификации, направляет письмо-обращение в орган по лесной сертификации.

В случае обращения держателя сертификата по вопросу расширения области сертификации при увеличении площади арендной базы, подлежащей сертификации, орган по лесной сертификации

после оплаты договора проводит аудит и оценку дополнительных процедур системы лесоправления.

Решение органа по лесной сертификации о расширении области сертификации и копия сертификата (сертификатов) орган по лесной сертификации направляет в Центральный орган системы PEFC RUSSIA для ведения сводного перечня сертифицированных систем лесоправления» и публикации официальной информации.

Сужение области сертификации проводится по инициативе:

1. субъекта лесной сертификации;
2. органа по лесной сертификации по результатам инспекционного контроля, ресертификации, либо при получении информации об изменениях в системе лесоправления, которые могут повлиять на выполнение требований, предъявляемых при сертификации.

В случае сужения области сертификации по инициативе держателя сертификата последний направляет в орган по лесной сертификации письмо-обращение с указанием причины сужения области.

На основании письма-обращения держателя сертификата орган по лесной сертификации принимает решение о сужении области сертификации.

Решение органа по лесной сертификации о сужении области сертификации и копию сертификата соответствия направляют в Центральный орган системы PEFC RUSSIA для ведения сводного перечня и публикации официальной информации.

Действие предыдущего сертификата отменяется, при этом субъект лесной сертификации сдает отмененный сертификат в орган по лесной сертификации.

Рекомендации о сужении области сертификации по инициативе органа по лесной сертификации оформляют в виде акта.

Орган по лесной сертификации принимает решение о сужении области сертификации, оформляет его и направляет его вместе с копией сертификата в Центральный орган системы PEFC RUSSIA для ведения сводного перечня и публикации официальной информации. При этом действие предыдущего сертификата соответствия отменяется. Субъект лесной сертификации направляет отмененный сертификат в орган по лесной сертификации.

Продление контракта и процесс ресертификации (повторной сертификации) лесоправления

Этапы ресертификации системы лесоправления осуществляется после истечения срока действия сертификата, в соответствии с правилами основного аудита.

Возобновление сертификационного контракта происходит через пять лет после его подписания в том случае, если в этом заинтересовано сертифицированное предприятие, и оно выполняет все условия сертификации. Возобновление контракта происходит после проведения сертификационной проверки. При этом учитываются любые новые изменения, внесенные в стандарты, правила и процедуры сертификации.

По результатам повторной сертификации выдается сертификат на последующие три года.

ТРЕБОВАНИЯ В СИСТЕМЕ PEFC RUSSIA

Требования к процедуре подачи апелляций, их рассмотрения и подготовки решений

Процедура подачи апелляций, их рассмотрения и подготовки решений разработана с целью упорядочения процесса разрешения спорных вопросов, которые могут возникнуть между участниками системы PEFC RUSSIA.

Субъект лесной сертификации (Заявитель) вправе подать апелляцию на соответствующее решение первичной инстанции в случаях:

- отказа в приеме документов на лесную сертификацию и в системе PEFC RUSSIA;
- приостановления или прекращения действия сертификата соответствия;
- отказа в продлении действия сертификата соответствия.

Лицо, подавшее апелляцию, имеет право полного участия в рассмотрении апелляции, и получать копии всех уведомлений и документов, относящихся к предмету апелляции. У него есть право подавать краткое письменное изложение дела в Комиссию по апелляциям и, с разрешения последней, участвовать в выездах на места и слушаниях.

Рассмотрение апелляции и подготовка решений осуществляется Комиссией по апелляциям. Работа Комиссии регламентирована Положением о Комиссии по апелляциям.

Правом подачи апелляции обладают юридические и физические лица, участвующие в процессах лесной сертификации.

Комиссия по апелляциям создается Центральным органом Системы PEFC Russia в случаях подачи письменных апелляций Центральному органу.

Комиссия по апелляциям выполняет возложенные на нее функции, связанные с рассмотрением и принятием решения по спорным вопросам между участниками Системы PEFC Russia.

Комиссия по апелляциям руководствуется в своей деятельности действующим законодательством, нормативными документами Системы PEFC Russia и Центрального органа Системы PEFC Russia, а также Положением о Комиссии по апелляциям.

Комиссия по апелляциям действует на принципах:

а) конфиденциальности коммерческой информации, полученной в процессе рассмотрения апелляций;

б) объективности принимаемых решений, исключающих возможность оказания на нее административного, коммерческого, финансового или иного воздействия, которое может повлиять на результаты рассмотрения предметов спора и разногласий, представленных в апелляциях.

в) полноты решения своих задач и правильности выполнения функций.

Комиссия по апелляциям разрабатывает письменные правила своей работы и представляет их на утверждение Центральному органу.

Задачи и функции Комиссии по апелляциям

Основной задачей Комиссии по апелляциям является рассмотрение апелляций (жалоб, претензий), связанных с деятельностью участников Системы PEFC Russia (исключая сертифицирующие и аккредитующие органы), процессом разработки, пересмотру стандартов по лесной сертификации и интерпретации стандартов по лесной сертификации, а также использования логотипа PEFC.

Комиссия по апелляциям выполняет следующие функции:

а) регистрацию поступающих апелляций (с уведомлением об этом жалобщиков), возникающих в процессах, перечисленных в Положении.

б) рассмотрение апелляций, возникающих в процессах, перечисленных в Положении.

в) принятие решений по апелляциям;

г) информирование жалобщиков и заинтересованных сторон о принятом решении по апелляции;

д) взаимодействие с организациями, осуществляющими государственный контроль и надзор, общественными и другими организациями по рассматриваемым вопросам;

е) ведение документации по всем вопросам своей деятельности;

ж) подготовку в установленном порядке отчетов о результатах работы в Центральный орган.

Структура Комиссии по апелляциям

Комиссия по апелляциям формируется из следующих членов:

а) по одному представителю заинтересованных в рассмотрении того или иного вопроса сторон;

б) один член, представляющий систему PEFC Russia, как контактное лицо для обработки запросов и жалоб относительно разработки стандартов. Контактное лицо всегда должно быть доступным для контактов;

в) два независимых эксперта соответствующей квалификации;

г) по одному эксперту от заинтересованных сторон, в случае, если стороны желают привлечь таких экспертов;

Постоянные члены Комиссии указаны в пунктах б) и в).

Комиссия по апелляциям создается сроком на три года.

Председатель избирается большинством голосов постоянных членов на заседании Комиссии по апелляциям.

Комиссия по апелляциям информирует о своем составе и Председателе Центральный орган.

Изменение состава Комиссии по апелляциям проводится с соблюдением требований, предусмотренных настоящим документом. При этом срок полномочий нового постоянного члена комиссии по апелляциям ограничивается сроком полномочий данной комиссии.

Права и обязанности Комиссии по апелляциям

Комиссия по апелляциям имеет право:

а) принимать решения по апелляциям в пределах своей компетенции;

б) запрашивать и получать информацию от федеральных органов исполнительной власти, других организаций, взаимодействующих с Системой PEFC Russia, необходимую для объективного рассмотрения апелляций;

в) запрашивать и получать от участников Системы PEFC Russia любую информацию, необходимую для объективного рассмотрения поданных апелляций;

г) привлекать к работе по рассмотрению апелляций экспертов-специалистов, компетентных в рассматриваемых вопросах;

д) представлять на рассмотрение Руководителю Центрального органа предложения по совершенствованию нормативных и организационно-методических документов Системы PEFC Russia по вопросам, которые неоднозначно понимаются участниками рассмотрения апелляций и вызывают споры и взаимные претензии;

Комиссия по апелляциям обязана:

а) руководствоваться в своей деятельности действующим законодательством, нормативными документами Системы PEFC Russia и Центрального органа Системы PEFC Russia, а также настоящим Положением;

б) рассматривать поданные апелляции в установленные сроки;

в) обеспечивать объективность рассмотрения апелляций;

г) обеспечивать конфиденциальность информации, полученной в процессе рассмотрения апелляции;

д) информировать Центральный орган о решениях по рассмотренным апелляциям;

е) информировать заинтересованные стороны о решениях по рассмотренным апелляциям;

ж) определять планы работы и сроки рассмотрения апелляций;

и) вести учет поданных апелляций и принятых решений по ним;

к) представлять Руководителю Центрального органа ежегодный отчет о проделанной работе.

Срок хранения документов

Срок хранения документов по работе Комиссии по апелляциям – 5 лет.

Требования, предъявляемые к квалификации, компетентности и опыту аудиторов

Для сертификации лесопользования и лесопользования аудиторы органа по сертификации должны иметь глубокие знания в следующих областях:

- лесное законодательство и нормативная база Российской Федерации связанная с лесохозяйственной деятельностью;

- государственные институты, ведущие контроль и надзор над лесной отраслью;

- структура лесного бизнеса в Российской Федерации, включая организации, ответственные за лесовосстановление, лесостроительство, а также рубки, торговые и транспортные операции;

- практика лесохозяйственной деятельности, применяемая в Российской Федерации;

- влияние экономических, социальных и экологических факторов лесохозяйственной деятельности на окружающую среду;

- интересы заинтересованных сторон в лесной отрасли;

- системы PEFC Russia.

Органы по сертификации выдают сертификаты, которые содержат информацию об их аккредитации для проведения сертификации по системе PEFC Russia.

Кроме того, аудиторы должны иметь документированный опыт аудита в системе PEFC Russia, касающийся следующего:

- аудиторы лесопользования и лесопользования - в российском лесном хозяйстве и лесопромышленном комплексе;

- хорошее знание русского языка.

В случае отсутствия опыта практической работы по аудиту лесопользования и лесопользования в системе PEFC Russia орган по сертификации должен иметь свидетельство, что аудитор прошел специальную подготовку (теоретический и практический курсы обучения) в этой системе.

Орган по сертификации лесопользования должен обеспечить, чтобы весь персонал, выполняющий ключевые виды деятельности, такие как анализ контрактов, аудит, выдача сертификата, мониторинг и т.д. имел достаточные и соответствующие знания в указанных видах деятельности.

Орган по сертификации лесопользования должен иметь документированную процедуру для обеспечения того, чтобы аудиторы имели личные качества, знания и навыки в соответствии с требованиями стандарта ИСО 19011 «Руководящие указания по аудиту систем менеджмента качества и/или систем экологического менеджмента». Эти требования могут быть достигнуты, в том числе, следующим образом.

Образование. Орган по сертификации лесопользования и лесопользования должен обеспечить, чтобы уровень знаний аудиторов соответствовал высшему образованию в отраслях лесного хозяйства и лесной промышленности.

Обучение. Орган по сертификации лесопользования и лесопользования должен обеспечить, чтобы аудиторы в течение последних двух лет участвовали в образовательной программе по сертификации лесопользования и лесопользования, признанной PEFC Russia.

Опыт работы. При первичной квалификации аудитора орган по сертификации лесопользования и лесопользования должен обеспечить, чтобы аудитор:

- имел опыт работы с полной занятостью не менее пяти (5) лет в лесном хозяйстве и/или в отраслях лесной промышленности.

- прошел в течение предыдущих трех лет по аудиту лесопользования и лесопользования специальное теоретическое и практическое обучение, организованное PEFC Russia.

Для поддержания квалификации аудитора по лесопользованию и лесопользованию орган по сертификации должен обеспечить, что-

бы аудитор провел не менее двух (2) внешних аудитов в год, трудозатраты на которые в совокупности должны составить не менее пятнадцати (15) человеко-дней и прошел дополнительное обучение, организованное PEFC Russia.

Требования к органам по лесной сертификации

Органы по сертификации лесопроизводства и/или цепочки поставок, проводящие соответствующие аудиты в системе PEFC Russia, должны отвечать критериям в соответствующей области сертификации, изложенным в ИСО 17021 «Оценка соответствия. Требования к органам, обеспечивающим аудит и сертификацию систем менеджмента», ИСО 19011 «Руководящие указания по аудиту систем менеджмента» и ИСО 17065 «Оценка соответствия. Требования к органам по сертификации продукции, процессов и услуг», PEFC ST 2003 "Требования для органов по сертификации для сертификации цепочки поставок", включающие требования Руководства 65 ИСО/МЭК «Общие требования к органам по сертификации продукции» и Руководства IAF по применению Руководства 65 ИСО/МЭК.

Органы по сертификации лесопроизводства и/или цепочки поставок должны быть беспристрастными третьими сторонами, не могут быть вовлечены в процесс разработки стандарта в качестве руководящего или принимающего решение органа, или в процесс лесопроизводства и должны быть независимыми от Заявителя.

Организация органа по лесной сертификации

Структура органа по лесной сертификации должна обеспечивать доверие к его деятельности по лесной сертификации.

Орган по лесной сертификации должен:

- а) быть беспристрастным;
- б) нести ответственность за свои решения в отношении выдачи, подтверждения, приостановления и отмены действия сертификатов, а также расширения и сужения области лесной сертификации.
- в) нести полную ответственность за выполнение следующих функций:

1) проведение оценки и сертификации системы лесопроизводства и лесопользования, а также систем прослеживания происхождения лесопроизводства «от производителя к потребителю» в соответствии с требованиями стандартов системы;

2) формулирование вопросов политики, определяющей деятельность органа по лесной сертификации;

3) принятие решений относительно сертификации систем лесопроизводства и лесопользования, а также системы прослеживания происхождения лесопроизводства «от производителя к потребителю»;

4) контроль за реализацией этой политики;

5) контроль за использованием финансов органа по лесной сертификации;

6) делегирование (при необходимости) полномочий отдельным подразделениям или отдельным лицам для выполнения четко оговоренных видов деятельности от имени органа по лесной сертификации;

г) иметь документы, подтверждающие, что орган по лесной сертификации является юридическим лицом;

д) иметь документально оформленную организационную структуру;

е) обеспечивать, чтобы каждое решение в отношении сертификации принималось лицом или лицами, не принимавшим участия в проведении оценки системы лесопроизводства и лесопользования, а также системы прослеживания происхождения лесопроизводства «от производителя к потребителю»;

ж) иметь права и обязанности, соответствующие своей деятельности по лесной сертификации;

и) принимать адекватные меры по принятым обязательствам, связанным со своими процедурами, а также деятельностью;

к) иметь финансовые и другие необходимые ресурсы для деятельности по лесной сертификации;

л) иметь достаточный штат сотрудников с необходимым образованием, профессиональной подготовкой, техническими знаниями и опытом для выполнения работ по сертификации согласно виду, масштабу и объему выполняемой работы, а также обеспечивать руководство этой деятельностью одним из высших должностных лиц, несущих полную ответственность за деятельность органа по лесной сертификации и конечные результаты работы;

м) иметь систему менеджмента качества, обеспечивающую доверие к способности органа по лесной сертификации выполнять работу для субъектов лесной сертификации по оценке систем лесопроизводства и лесопользования, а также систем прослеживания происхождения лесопроизводства «от производителя к потребителю»;

н) иметь политику и процедуры, обеспечивающие четкое разграничение деятельности по сертификации системы лесопроизводства и лесопользования, а также системы прослеживания происхождения лесопроизводства «от производителя к потребителю» субъектов лесной сертификации с любой другой деятельностью, которой занимается орган по лесной сертификации;

п) обеспечить независимость руководителя и штата сотрудников от любого коммерческого, финансового и другого давления, которое может оказать влияние на результаты процесса сертификации систем лесопользования и лесопроизводства, а также систем прослеживания происхождения лесопроизводства «от производителя к потребителю»;

р) иметь официальные правила и структуры для осуществления деятельности подразделений, которые принимают участие в процессе лесной сертификации; такие подразделения должны быть свободны от любого коммерческого, финансового или другого давления, которое может оказать влияние на принимаемые решения;

с) убедиться в том, что деятельность органа лесной сертификации не влияет на конфиденциальность, объективность и беспристрастность его работы по лесной сертификации, и орган лесной сертификации не должен предлагать или предоставлять:

1) услуг по лесной сертификации, которые были выполнены другими;

2) консультационные услуги, обеспечивающие последующую лесную сертификацию;

3) услуги по разработке, внедрению или ведению систем лесопользования и лесопроизводства, а также систем прослеживания происхождения лесопроизводства «от производителя к потребителю»;

т) иметь политику и процедуры рассмотрения апелляций, жалоб и разногласий, полученных от субъектов лесной сертификации или любых других сторон в отношении лесной сертификации или любых других взаимосвязанных вопросов.

Субподрядные работы

Если орган по лесной сертификации принимает решение о привлечении к работам, связанным с лесной сертификацией (например, к проверкам), другого органа или лица, он должен в установленном порядке документально оформить соглашение, предусматривающее все необходимые положения, в том числе касающиеся конфиденциальности и разрешения возникающих разногласий.

Орган по лесной сертификации должен:

а) нести полную ответственность за работу, выполненную субподрядчиком, и в дальнейшем быть ответственным за выдачу, подтверждение, приостановление и отмену действия сертификата, а также расширение и сужение области лесной сертификации;

б) убедиться, что субподрядный орган (или лицо) является компетентным, соответствует требованиям настоящего стандарта, а также не связан прямо или косвенно с разработкой, внедрением или ведением системы лесопользования и лесопроизводства и лесополь-

зования, а также систем прослеживания происхождения лесопроизводства «от производителя к потребителю» в той мере, которая может повлиять на его объективность;

в) получить согласие субъекта лесной сертификации или держателя сертификата.

Требования по перечислениям а) и б) действительны также в случаях, когда орган по лесной сертификации использует для выдачи своего сертификата результаты работы другого органа по лесной сертификации, с которым у него ранее было подписано соглашение.

Система менеджмента качества органа по лесной сертификации

Руководство органа по лесной сертификации, которое несет административную ответственность за качество, должно определить и документально оформить свою политику в области качества, включая цели и обязательства по качеству. Руководство должно принять меры к тому, чтобы данная политика была понята, внедрена и поддерживалась на всех уровнях организации.

В органе по лесной сертификации должна быть разработана система менеджмента качества, соответствующая требованиям настоящего документа и учитывающая вид, масштаб и объем производимой работы. Система менеджмента качества должна быть документально оформлена и доступна для персонала органа по лесной сертификации. В органе по лесной сертификации должно быть обеспечено эффективное внедрение документально оформленных процедур и инструкций системы менеджмента качества.

В органе по лесной сертификации должно быть назначено должностное лицо, непосредственно имеющее прямое подчинение руководителю органа и независимо от других возложенных на него обязанностей наделенное определенными полномочиями для:

а) разработки, внедрения и ведения системы менеджмента качества в соответствии с настоящим стандартом;

б) докладов о функционировании системы менеджмента качества на рассмотрение руководителя органа по лесной сертификации для анализа и совершенствования системы менеджмента качества.

Система менеджмента качества должна быть документально оформлена в виде руководства по качеству и соответствующих процедур по обеспечению качества; руководство по качеству должно содержать следующие элементы или иметь ссылки на следующую информацию:

а) изложение политики в области качества;

б) краткое описание правового статуса органа по лесной сертификации, включая фамилии его владельцев и, если имеются отличия, фамилии лиц, управляющих данным органом;

в) фамилии, квалификацию, опыт работы и сферу компетенции руководства и других сотрудников органа по лесной сертификации, от работы которых непосредственно зависит качество выполнения функции по лесной сертификации;

г) организационную структуру, определяющую распределение полномочий, ответственности и функций, начиная с руководителя органа и, в частности, взаимоотношения между лицами, отвечающими за оценку систем лесопользования и лесопользования, а также систем прослеживания происхождения лесопродукции «от производителя к потребителю», и лицами, принимающими решение в отношении лесной сертификации;

д) описание организационной структуры органа по лесной сертификации, включая сведения о подразделении, группе лиц или должностном лице;

е) политику и процедуры проведения анализа со стороны руководства;

ж) процедуры, связанные с административным управлением, включая управление документацией;

и) описание рабочих и профессиональных обязанностей и услуг в области качества, позволяющее любому заинтересованному лицу знать объем и границы ответственности каждого исполнителя;

к) политику, процедуры найма и профессиональной подготовки персонала (включая, аудиторов по лесной сертификации) органа по лесной сертификации и осуществление постоянного контроля за их работой;

л) перечень утвержденных субподрядчиков и подробные сведения о процедурах оценки, регистрации данных и проверки компетентности субподрядчиков;

м) процедуры по работе с несоответствиями и обеспечению эффективности любых осуществляемых корректирующих действий;

н) политику и процедуры для осуществления процесса лесной сертификации, включая:

1) условия публикации, сохранения в действии и аннулирования документов по лесной сертификации;

2) меры по контролю применения документов, используемых при сертификации систем лесопользования и лесопользования, а также систем прослеживания происхождения лесопродукции «от производителя к потребителю»;

3) процедуры оценки и сертификации системы лесопользования и лесопользования, а также системы прослеживания происхож-

ждения лесопродукции «от производителя к потребителю» субъектов лесной сертификации;

4) процедуры инспекционного контроля и повторной оценки системы лесопользования и лесопользования, а также системы прослеживания происхождения лесопродукции «от производителя к потребителю» держателей сертификатов;

п) политику и процедуры рассмотрения апелляций;

р) процедуры проведения внутренних проверок в соответствии с положениями ГОСТ Р ИСО 19011-2002.

Условия выдачи, подтверждения, приостановления и отмены действия сертификата, а также расширения и сужения области лесной сертификации

Орган по лесной сертификации должен определить условия выдачи, подтверждения действия сертификата, расширения и сужения области лесной сертификации, а также условия, при которых действие сертификата может быть приостановлено или отменено частично или полностью в отношении всей области сертификации субъекта лесной сертификации или ее части.

Орган по лесной сертификации должен требовать, чтобы субъекты лесной сертификации имели систему лесопользования и систему прослеживания происхождения лесопродукции «от производителя к потребителю», которые соответствуют применяемым стандартам системы добровольной лесной сертификации.

Орган по лесной сертификации должен иметь процедуры:

а) по выдаче, подтверждению, отмене и приостановлению действия сертификатов;

б) по расширению или сужению области лесной сертификации;

в) по проведению повторной оценки в случае изменений, значительно влияющих на деятельность и работу субъекта лесной сертификации (например, изменение права собственности, состава персонала или оборудования), или в случае, когда анализ жалоб или иной информации показывает, что система лесопользования и лесопользования, а также система прослеживания происхождения лесопродукции «от производителя к потребителю» держателя сертификата больше не соответствует предъявляемым требованиям органа по лесной сертификации;

г) гарантирующие что, после решения о приостановке действия или отзыве сертификата:

1) субъект лесной сертификации вернёт все соответствующие сертификаты органу по лесной сертификации;

2) орган по лесной сертификации удалит имя субъекта лесной сертификации из журнала регистрации владельцев сертификата;

3) орган по лесной сертификации проинформирует субъект лесной сертификации о том, что все сопроводительные надписи, рекламные или маркетинговые материалы, в которых использовалось имя, марка, ярлык, знак сертификации должны быть возвращены;

4) орган по лесной сертификации проинформирует субъект лесной сертификации о том, что он оставляет за собой право обратиться в суд, если владелец сертификата не выполнит всех требований;

5) орган по лесной сертификации уведомит орган по аккредитации в течение 10 дней о приостановке/отмене действия сертификата.

Процедуры, с помощью которых принимается решение о приостановке или отмене действия сертификата, должны быть документированы и содержать условия применения владельцем сертификата процедур органа по лесной сертификации по разрешению спорных вопросов, если это необходимо.

Соглашение об оказании услуг на проведение лесной сертификации между органом по лесной сертификации и владельцем сертификата должно оговаривать условия, в соответствии с которыми орган по лесной сертификации имеет право:

а) пересматривать требования лесной сертификации в период срока действия сертификата;

б) отзываться сертификат, если владелец сертификата не подчиняется изменённым требованиям в течение периода времени, установленного органом по лесной сертификации (как правило, не должны превышать 12 месяцев).

Внутренние проверки и анализ со стороны руководства

Орган по лесной сертификации должен систематически и в плановом порядке проводить периодические внутренние проверки, охватывающие все процедуры, в целях определения того, что его система менеджмента качества внедрена и эффективна. Орган по лесной сертификации должен убедиться в том, что:

а) персонал, ответственный за конкретный участок работы, подвергнутый внутренней проверке, проинформирован о результатах данной проверки;

б) своевременно и надлежащим образом проведены корректирующие действия;

в) результаты внутренней проверки зарегистрированы.

Руководство органа по лесной сертификации, которое несет административную ответственность за качество, должно периодически проводить анализ своей системы качества через определенные интервалы времени, достаточные для обеспечения постоянной ее пригодности и эффективности при удовлетворении требований настоящего стандарта, а также заявленной политике и целям в области качества. Следует вести протоколы таких анализов.

Документация

Орган по лесной сертификации должен разрабатывать свои документы системы менеджмента качества и периодически проводить их актуализацию, обеспечивать доступность к информации (посредством публикаций, электронных средств информации или иным способом) при запросах, касающихся:

а) информации о полномочиях, которыми обладает орган по лесной сертификации;

б) документально подтвержденного описания своей системы лесной сертификации, включая правила и процедуры выдачи, подтверждения, приостановления и отмены действия сертификатов, а также расширения и сужения области лесной сертификации;

в) информации о процессе оценки и сертификации;

г) описания источников финансового обеспечения органа по лесной сертификации и общей информации о стоимости работ, взимаемой за проведение лесной сертификации;

д) описания прав и обязанностей субъекта лесной сертификации, включая требования или ограничения по применению знака соответствия и по способам оповещения о проведенной сертификации;

е) информации о процедурах рассмотрения апелляций, жалоб и разногласий;

ж) перечня держателей сертификатов, содержащего их адреса и описания областей лесной сертификации;

и) образовательных материалов, описывающих значимость лесной сертификации;

к) открытых отчетов для всех сертифицированных субъектов лесной сертификации;

л) стандартов, используемых для оценки системы лесопользования и лесопользования, а также системы прослеживания происхождения лесопроductии «от производителя к потребителю».

Орган по лесной сертификации должен установить и поддерживать в рабочем состоянии процедуры управления всеми документами и данными, относящимися к его функциям по лесной сертификации.

Эти процедуры должны включать:

а) систематическую проверку всей документации сотрудником, имеющим соответствующее разрешение и компетентность в данной области;

б) проверку и одобрение документов уполномоченным сотрудником;

в) проставление даты проверки на всех документах;

г) замену пересмотренных документов в органе лесной сертификации и у владельцев сертификатов;

д) составление перечня имеющейся в наличии документации.

Все документы сопровождаются следующей информацией:

а) номер издания или версии;

б) код использования (контрольный экземпляр, рабочий экземпляр и т.д.);

в) дата последней утверждённой версии.

Эти документы должны анализироваться с точки зрения адекватности и утверждаться уполномоченным и компетентным персоналом до их издания (после первоначальной разработки, внесения поправок или изменений).

Необходимо вести реестр всех действующих документов с указанием номера выпуска, а также статуса изменения.

Управление распространением указанных документов должно осуществляться таким образом, чтобы соответствующая документация предоставлялась персоналу органа по лесной сертификации или субъекту лесной сертификации в случае, когда это необходимо для выполнения любого вида работ, связанного с деятельностью субъекта лесной сертификации или держателя сертификата.

Регистрация записей

Орган по лесной сертификации должен поддерживать систему регистрации данных, подходящую для его конкретных условий и соблюдения действующего законодательства. Регистрация данных должна демонстрировать, что все процедуры лесной сертификации были выполнены эффективно, включая рассмотрение и принятие решений по заявлениям, рассмотрение отчётов по сертификации системы лесопроизводства и лесопользования, а также системы прослеживания происхождения лесопроизводства «от производителя к потребителю» и другой документации, относящейся к выдаче, подтверждению, приостановлению или отмене действия сертификатов, а также расширению и сужению области лесной сертификации.

Орган по лесной сертификации должен иметь полные, точные и отвечающие действительности записи о:

а) кадровом составе органа по лесной сертификации;

б) изменениях в праве собственности органа по лесной сертификации;

в) деятельности структурных групп органа по лесной сертификации;

г) заявлениях на лесную сертификацию;

д) отчётах по лесной сертификации;

е) оценке и соглашениях на оказание услуг по проведению лесной сертификации;

ж) спорах по лесной сертификации;

и) владельцах сертификатов;

к) проведении официальных пересмотров системы менеджмента качества органа по лесной сертификации;

л) протоколах заседаний органа принятия решений по лесной сертификации;

м) должностях сотрудников, имеющих доступ к конфиденциальной информации.

Система ведения записей должна предусматривать:

а) указание должностей сотрудников, имеющих доступ к конфиденциальной информации;

б) меры, позволяющие ограничить доступ к конфиденциальным записям.

Идентификация, управление и получение данных должны проводиться таким образом, чтобы обеспечивалось выполнение всех этапов указанных процедур и конфиденциальность информации. Зарегистрированные данные должны храниться в течение, хотя бы, одного полного цикла лесной сертификации при соблюдении конфиденциальности или по правилам действующего законодательства.

Орган по лесной сертификации должен иметь принципы и процедуры хранения зарегистрированных данных в течение установленного срока в соответствии с его договорными, правовыми или иными обязательствами.

Орган по лесной сертификации должен разработать принципы и процедуры в отношении доступа к зарегистрированным данным, обеспечивающие выполнение требований.

Конфиденциальность

Орган по лесной сертификации на всех уровнях своей организации, включая свои подразделения и внешние органы или лиц, действующих от его имени, должен создать отвечающие законодательству условия, обеспечивающие конфиденциальность информации, полученной в ходе проведения лесной сертификации.

Сертификационные процедуры должны:

а) с одной стороны, предоставлять клиентам гарантию того, что коммерческая и другая конфиденциальная информация не станет достоянием третьих сторон;

б) с другой стороны, гарантировать открытость сертификационного процесса, что обеспечит доверие к сертификации.

Субъекты лесной сертификации должны быть полностью осведомлены о том, какая информация может быть информацией для публичного доступа как часть сертификационного процесса.

Кроме случаев, установленных в настоящем документе, информация о конкретной лесопродукции или поставщике не должна раскрываться без получения письменного согласия со стороны субъекта лесной сертификации. Если закон требует раскрытия информации, то субъект лесной сертификации должен быть уведомлен о представленной информации в соответствии с законом.

Орган по лесной сертификации должен разработать и придерживаться процедуры сохранения конфиденциальности информации клиента. Такие процедуры предусматривают разработку и использование:

а) положений о конфиденциальности;

б) процедур, обеспечивающих осведомлённость персонала о положениях, оговаривающих вопросы конфиденциальности и ответственности за их нарушение.

Орган по лесной сертификации должен иметь процедуру, обеспечивающую гарантию того, что субъекты лесной сертификации полностью осведомлены, согласны и подтверждают письменно право доступа органа по лесной сертификации к конфиденциальной информации.

Для хранения конфиденциальных документов в органе по лесной сертификации должны быть созданы необходимые условия в соответствии с установленными требованиями.

Орган по лесной сертификации несет ответственность за нарушение соглашения о конфиденциальности, повлекшего финансовые потери.

Персонал органа по лесной сертификации

Персонал органа по лесной сертификации и привлеченные по контракту специалисты, занимающиеся лесной сертификацией, должны обладать необходимой компетентностью для выполнения своих функций.

Орган по лесной сертификации должен хранить информацию о квалификации, профессиональной подготовке и опыте работы каждого сотрудника. Данные о профессиональной подготовке и опыте работы должны актуализироваться.

Сотрудникам органа по лесной сертификации должны предоставляться четкие документально оформленные должностные инструкции с описанием их обязанностей и полномочий. Такие инструкции должны периодически актуализироваться.

Процедура подбора персонала

Общие положения подбора аудиторов по лесной сертификации и технических экспертов

Орган по лесной сертификации должен иметь процедуру для:

а) отбора аудиторов по лесной сертификации и, если необходимо, экспертов, исходя из их образования, компетентности, профессиональной подготовки, квалификации и опыта;

б) первоначальной оценки действий аудиторов по сертификации и экспертов во время проверки и последующего постоянного контроля их работы.

Заключение договоров с персоналом, осуществляющим оценку

Персонал, осуществляющий оценку, по требованию органа по лесной сертификации должен подписать договор или иной документ, предусматривающий обязательства персонала выполнять правила органа по лесной сертификации, включая условия сохранения конфиденциальности, независимости от коммерческого и иного интереса, а также отсутствия каких-либо ранее существовавших или существующих связей с субъектами лесной сертификации, подлежащими оценке. Орган по лесной сертификации должен убедиться и документально оформить информацию о том, что персонал, осуществляющий оценку по субподряду, удовлетворяет всем требованиям настоящего документа к персоналу, осуществляющему оценку.

Регистрация данных о персонале, осуществляющем оценку

Орган по лесной сертификации должен иметь и постоянно актуализировать информацию о персонале, осуществляющем оценку. Информация о персонале должна отражать:

а) фамилию и адрес;

б) место работы и занимаемую должность;

в) квалификацию, образование;

г) опыт и профессиональную подготовку в каждой области деятельности органа по лесной сертификации;

д) информацию о подготовке для оценки системы лесопользования и лесопользования, а также системы прослеживания происхождения лесопродукции «от производителя к потребителю»;

е) контрактную информацию;

ж) копию должностных инструкций;

и) копию соглашения о конфиденциальности;

к) дату последней актуализации информации;

л) оценку работы.

Орган по лесной сертификации должен проверить и подтвердить, что любой орган, выполняющий работу по субподряду, ведет регистрацию данных, удовлетворяющую требованиям настоящего документа в отношении персонала, выполняющего работу по субподряду для органа по лесной сертификации.

Орган по лесной сертификации постоянно должен проверять уровень подготовки и опыт ведущих специалистов и проводить курсы повышения квалификации.

Изменения требований к сертификации

Орган по лесной сертификации должен в установленном порядке уведомлять о любых изменениях, которые он предполагает ввести в свои требования по сертификации.

Он должен принять во внимание точки зрения, выраженные заинтересованными сторонами, прежде чем вынести решение о форме и дате ввода в действие этих изменений. После принятия решения о публикации уведомления об изменении требований орган по лесной сертификации должен проверить, внес ли каждый держатель сертификата необходимые изменения в свои процедуры в течение периода, определенного органом по сертификации.

Апелляции

Апелляции, представленные в орган по лесной сертификации субъектом лесной сертификации или другими сторонами, должны быть рассмотрены в соответствии с процедурами, установленными органом по лесной сертификации. В ходе оценочных мероприятий заинтересованным сторонам должно быть сообщено о существовании процедур разрешения споров. Подробная информация, описывающая такие процедуры, должна предоставляться по заявке. Эти процедуры должны быть доступны как для оцениваемой стороны, так и для других сторон, заинтересованных в решении по лесной сертификации.

Орган по лесной сертификации должен:

а) регистрировать все апелляции, а также изменения, касающиеся лесной сертификации;

б) предпринимать соответствующие корректирующие и предупреждающие действия;

в) документально оформлять принятые меры и оценивать их эффективность.

Записи должны включать:

а) суть дела, изложенную пострадавшей стороной;

б) ответ органа по лесной сертификации;

в) действия, предпринятые для примирения сторон;

г) результаты таких действий.

Требования к качеству лесопользования

Стандарт лесопользования и лесопользования состоит из требований к системе ведения лесного хозяйства и лесопользования и включает: 6 принципов, 45 критериев и 388 индикаторов.

Принципы, критерии и индикаторы стандарта лесопользования и лесопользования PEFC-RUSSIA-ST-01-2015

Принцип 1. Соблюдение законодательства и международных обязательств РФ, применимого к вопросам лесопользования, включая лесохозяйственные практики; охрану природы и окружающей среды; охраняемые и исчезающие виды; права собственности, аренды и пользования в отношении земель, принадлежащие коренным народам; вопросы техники безопасности и охраны труда и здоровья; а также уплату налогов и отчислений владельцам.

Критерий 1.1. Ведение лесного хозяйства и лесопользование должны осуществляться в соответствии с федеральным законодательством и законодательством субъектов России.

1.1.1. Соблюдены требования законодательства России при образовании и регистрации субъекта лесной сертификации.

1.1.2. Имеются документы об образовании и регистрации субъекта лесной сертификации.

1.1.3. Имеются актуальные законные и подзаконные акты РФ, а также субъекта РФ, регулирующие лесные отношения

1.1.4. Существует система отслеживания и своевременного обновления действующей федеральной законодательной базы и субъектов России.

1.1.5. Существует процедура оперативного ознакомления работников с содержанием законодательной базы.

1.1.6. Существует система по выявлению нарушений лесного и смежных законодательств.

1.1.7. Имеются документы, такие как, приказы, инструкции, руководства, отчеты по выявлению нарушений.

1.1.8. Своевременно проводятся корректирующие мероприятия для устранения причин и смягчения последствий от нарушений лесного и смежных законодательств.

1.1.9. Имеются приказы, инструкции, руководства, отчеты для устранения причин и смягчения последствий от нарушений законодательства.

1.1.10. Ведется учет актов (в том числе актов комплексной государственной проверки), протоколов нарушений природоохранного, лесного и водного законодательства.

Критерий 1.2. Должны обеспечиваться все виды выплат, сборов, отчислений, налогов и другие платежи.

1.2.1. У субъекта лесной сертификации имеется перечень всех видов выплат, сборов, отчислений, налогов и других платежей со сроками их оплаты.

1.2.2. Существует подтверждение того, что все платежи производятся своевременно.

1.2.3. Имеется подтверждение об отсутствии задолженностей об оплате всех видов выплат, сборов, отчислений, налогов и других платежей.

Критерий 1.3. Должно соблюдаться действующее законодательство по обеспечению трудовых гарантий и социальных обязательств работникам.

1.3.1. На предприятии имеются тексты законодательных актов и правил по охране труда.

1.3.2. На предприятии имеются инструкции по охране труда.

1.3.3. На предприятии ведутся журналы учета инструктажа по охране труда и технике безопасности.

1.3.4. Руководство субъекта лесной сертификации ознакомлено с Трудовым кодексом и другими актами по вопросам трудового законодательства.

1.3.5. Персонал субъекта лесной сертификации ознакомлен с Трудовым кодексом и другими актами по вопросам трудового законодательства.

1.3.6. На предприятии имеются тексты тарифных соглашений и работники ознакомлены с их положениями.

1.3.7. Между работодателем и работниками заключены соглашения о выполнении трудовых гарантий и социальных обязательств.

1.3.8. Существует подтверждение того, что нет нарушений трудовых гарантий и социальных обязательств работников.

1.3.9. Субъект лесной сертификации не использует подневольный и принудительный труд, не оформленных в установленном порядке иностранных граждан и лиц без гражданства.

Критерий 1.4. Должны быть определены права юридических и физических лиц на оперативное управление, ведение лесного хозяйства и лесопользование.

1.4.1. Имеются оформленные в установленном порядке документы на право собственности, владения (аренды) и использования лесных участков, срок действия которых не менее продолжительности действия сертификата.

1.4.2. Субъект лесной сертификации признает законные права на лесные участки.

1.4.3. Субъект лесопользования соблюдает законные права на лесные участки.

1.4.4. Имеется процедура разрешения споров по вопросам права владения и пользования лесными участками.

1.4.5. Имеется процедура рассмотрения жалоб и разрешения споров по вопросам лесопользования между лесозаготовительными компаниями и местным населением.

1.4.6. На момент проведения сертификации лесопользования и лесопользования острые споры по правам владения лесными участками отсутствуют или решаются на законном основании.

1.4.7. На момент сертификации лесопользования и лесопользования острые споры по пользованию лесными участками отсутствуют или решаются на законном основании.

1.4.8. На предприятии ведется учет сертификатов на лесопользование PEFC RUSSIA и/или взаимно признаваемых систем лесной сертификации, действующих на территории Российской Федерации.

1.4.9. На момент сертификации лесопользования и лесопользования острые споры по вопросам лесопользования между лесозаготовительными компаниями и местным населением отсутствуют или решаются на законном основании.

1.4.10. Границы лесных участков обозначены на картографических материалах и на местности.

1.4.11. Наличие информации о владельцах и пользователях, ведущих хозяйственную деятельность на соседних участках.

1.4.12. Передача лесного участка в пользование проведена гласно, местное население проинформировано об этом, имеется информация о проведении конкурсов на право владения и пользования участками лесного фонда.

Критерий 1.5. Лесопользование должно обеспечивать соответствующую охрану лесных участков от несанкционированной деятельности, такой как незаконные рубки, незаконное землепользование.

вание, незаконно инициированные пожары и прочих незаконных видов деятельности.

1.5.1. Отсутствие незаконного и несанкционированного отвода, захвата и изъятия земель со стороны субъекта сертификации.

1.5.2. Отсутствие неразрешенных видов деятельности со стороны субъекта сертификации.

1.5.3. Наличие системы регистрации и контроля всех пользователей, имеющих право проведения хозяйственной деятельности на территории субъекта сертификации.

1.5.4. Отсутствие незаконных рубок со стороны субъекта лесной сертификации.

1.5.5. Существует система мер по выявлению и пресечению несанкционированной деятельности, такой как незаконные рубки, незаконное землепользование, незаконно инициированные поджоги и прочих незаконных видов деятельности на территории субъекта сертификации.

1.5.6. Наличие системы мер для предупреждения негативных последствий деятельности на соседних лесных участках.

1.5.7. По незаконным и несанкционированным действиям проводятся мероприятия согласно действующему законодательству.

1.5.8. Перевод лесов в иные виды землепользования (кроме строительства лесной инфраструктуры), включая перевод первичных лесов в лесные плантации, не допускается, за исключением случаев, при которых перевод:

а) осуществляется на основе решений уполномоченных органов власти в соответствии с планами развития территории, утвержденными на федеральном, региональном или муниципальном уровне при проведении консультаций со всеми материально и прямо заинтересованными сторонами, для получения долговременных экологических, экономических и социальных выгод; и

б) захватывает небольшую часть лесных угодий площадью не более 5% от сертифицированной территории; и

в) не оказывает негативного воздействия на находящиеся под угрозой исчезновения (включая уязвимые, редкие или исчезающие) лесные экосистемы, территории, значимые в культурном и социальном отношении, ключевые ареалы находящихся под угрозой исчезновения видов или другие охраняемые территории.

1.5.9. Перевод брошенных сельскохозяйственных угодий и безлесных земель в лесные земли осуществляется в случаях, когда это может повысить экономическую, экологическую, социальную и/или культурную ценность данной территории.

Критерий 1.6. Должны соблюдаться положения международных Конвенций и соглашений, ратифицированных Россией.

1.6.1. Имеются в наличии тексты Конвенций, ратифицированные Российской Федерацией, а также резолюций Хельсинского и Монреальского процессов, материалы Лиссабонской и Венской конференций по устойчивому управлению лесами.

1.6.2. Работники ознакомлены с требованиями стандартов лесной сертификации в рамках их деятельности.

1.6.3. Соблюдение положений международных конвенций и соглашений, ратифицированных Россией, отражено в планах субъекта сертификации.

1.6.4. Лесопользование соответствует международным конвенциям и соглашениям, ратифицированным Россией.

1.6.5. Имеется в наличии Красные книги редких и исчезающих видов флоры и фауны РФ и субъекта РФ, где проводится лесная сертификация.

1.6.6. Субъектом лесной сертификации составлен список видов растений и животных, а также территорий, подпадающих под действие ратифицированных конвенций.

1.6.7. Составлены карты выявленных местообитания/произрастания объектов животного и растительного мира, а также территорий, подпадающих под действие ратифицированных конвенций и соглашений.

1.6.8. Наличие растений и животных, выявленных на территории деятельности субъекта сертификации, подпадающих под действие ратифицированных конвенций и соглашений, учтено при планировании работ.

Критерий 1.7. Должно соблюдаться действующее законодательство по природоохранным аспектам ведения лесного хозяйства и лесопользования.

1.7.1. Все работники должны быть ознакомлены с действующим законодательством по природоохранным аспектам, регламентирующим порядок лесопользования, лесопользования.

1.7.2. Нет фактов серьезных нарушений субъектом лесной сертификации действующего федерального и местного законодательства, а также административных требований.

1.7.3. Принятие корректирующих мероприятий в случаях обнаружения противоречий в законах и подзаконных актах, а также местного законодательства.

1.7.4. Мероприятия по выявленным несоответствиям в законодательстве по природоохранным аспектам ведения лесного хозяйства и лесопользования согласовываются на основании консультаций с заинтересованными сторонами.

Принцип 2. Планирование мероприятий и мониторинг ведения лесного хозяйства и лесопользования.

Критерий 2.1. Планирование лесопользования и лесопользования должно осуществляться на основании принципов и критериев устойчивого лесопользования.

2.1.1. Субъект лесной сертификации должен иметь долгосрочные и среднесрочные планы, которые реализуются по мере воплощения краткосрочных планов.

2.1.2. В планах лесопользования должна ставиться цель поддержания или увеличения лесов и других лесопокрытых земель и повышения качества экономических, экологических, культурных и социальных ценностей лесных ресурсов, включая почвенные и водные ресурсы, на основе полного использования соответствующих услуг и инструментов, помогающих планированию землепользования и сохранения природы.

2.1.3. В планах лесопользования должна ставиться цель поддержание и укрепление здоровья и жизнеспособности лесных экосистем и восстановления деградированных лесных экосистем в случаях, когда этого можно достичь лесоводственными методами.

2.1.4. В планах лесопользования должны быть указаны пути и средства для сведения к минимуму риска деградации и повреждения лесных экосистем.

2.1.5. Планы лесопользования должны включать в себя: цикл таксации и планирования, внедрения, мониторинга и оценки, а также соответствующую оценку социального, экологического и экономического воздействия лесохозяйственной деятельности.

2.1.6. Планы лесопользования должны демонстрировать постоянное улучшение в целях минимизации или предотвращения негативного воздействия.

2.1.7. Таксация и картографирование лесных ресурсов должны проводиться и поддерживаться в масштабах, соответствующих местным и национальным условиям.

2.1.8. Планы лесопользования разрабатываются и периодически обновляются в соответствии с действующим законодательством, существующим планом землепользования и лесными ресурсами лесного участка.

Примечание: План лесопользования должен быть обязательно обновлен в случае решения органа исполнительной власти по изъятию земель с территории субъекта лесной сертификации.

2.1.9. Субъект лесной сертификации выполняет краткосрочные планы.

2.1.10. Субъект лесной сертификации располагает информацией о лесных ресурсах, экологических ограничениях, статусе землепользования и землевладения, социально-экономических условиях и описание смежных земель.

2.1.11. План лесопользования предусматривает проведение следующих мероприятий:

- а) профилактических по охране и защите леса;
- б) по охране лесов от пожаров; в том числе обеспечение техническими средствами обнаружения и тушения;
- в) по защите лесов от вредителей, болезней и других патологических факторов.

2.1.12. План лесопользования должен содержать следующие разделы:

- а) описание текущего состояния единицы лесопользования;
- б) долгосрочных целей лесопользования;
- в) описание используемых лесных ресурсов, ограничения, связанные с окружающей средой, положение о землепользовании и праве собственности, социально-экономическую обстановку, а также сведения о соседних землях;
- г) месторасположение лесных ресурсов, включая охраняемые виды и границы ООПТ;
- д) планируемые лесохозяйственные мероприятия;
- е) ежегодная расчетная лесосека и выбор заготавливаемых видов, включая ее обоснование; где применимо, объема допустимой заготовки недревесной продукции леса.

Примечание: Определение объема допустимой заготовки недревесной продукции леса требуется в случаях, когда в лесопользование включено коммерческое использование недревесной лесной продукции на уровне, при котором такое использование может оказать воздействие на долгосрочную устойчивость недревесной лесной продукции.

- ж) описание системы обновления планов лесопользования с учетом результатов мониторинга;
- з) природоохранные мероприятия;
- и) планы по выявлению и охране редких и находящихся на грани исчезновения, а также занесенных в федеральную и в региональные Красные книги видов растительного и животного мира;
- к) карты, описывающие основные лесные ресурсы, включая охраняемые территории и запланированные лесохозяйственные мероприятия, а также права земельной собственности;
- л) мероприятия по сохранению и поддержанию защитных лесов и особо защитных участков лесов;
- м) мероприятия по сохранению и повышению биоразнообразия;
- н) мониторинг динамики прироста и динамики лесных насаждений;

о) обоснование применяемой лесоводственной системы использования и воспроизводства лесных ресурсов, их защиты и охраны, приемлемости используемых технологий и применяемого оборудования;

п) мероприятия по реализации прав и гарантий работников, местного и коренного населения.

2.1.13. Краткое описание плана лесопользования, в который включается информация о планируемых лесохозяйственных мероприятиях согласно объему и масштабу лесопользования, должно быть доступно для общественности.

Примечание: Краткое описание может не включать в себя конфиденциальную коммерческую или личную информацию и прочую информацию, считающуюся конфиденциальной согласно национальному законодательству или в целях защиты объектов культуры или чувствительных природных ресурсов.

2.1.14. Мероприятия по сохранению и поддержанию функций защитных лесов и особо защитных участков лесов планируются в соответствии с процедурами мониторинга.

2.1.15. Запроектированы мероприятия, направленные на реализацию прав и гарантий работников, местного и коренного населения.

2.1.16. Определены допустимые нормы неистощительного пользования лесными ресурсами, обеспечивающие сохранение количества и качества лесных ресурсов в средне- и долгосрочной перспективе путем сбалансированного соотношения объема заготовок и прироста, а также путем преимущественного применения технологий для сведения к минимуму прямого и косвенного ущерба лесным, почвенным или водным ресурсам.

Примечание: допустимые нормы неистощительного пользования лесными ресурсами должны быть пересмотрены в случае решения органа исполнительной власти по изъятию земель с территории субъекта лесной сертификации, если площади изъятия влияют на данную норму.

2.1.17. Расчетная лесосека исчисляется по каждому лесничеству и лесопарку, отдельно для эксплуатационных и защитных лесов по хозяйствам (в отношении хвойных, твердолиственных и мягколиственных типов лесов) с распределением общего объема допустимого ежегодного изъятия древесины для каждого хозяйства по преобладающим породам.

2.1.18. Исчисление расчетной лесосеки осуществляется отдельно для осуществления сплошных рубок, выборочных рубок спелых и перестойных лесных насаждений, средневозрастных, приспевающих, спелых, перестойных лесных насаждений при вырубке погибших и поврежденных лесных насаждений, уходе за лесом (за исключением молодняков первого класса возраста) на основании данных лесопользования, государственного лесного реестра или специальных обследований лесов.

Критерий 2.2. Должна обеспечиваться экономическая целесообразность (эффективность) планируемых мероприятий с учетом рынков сбыта.

2.2.1. Субъект лесной сертификации имеет план работ и бюджет на текущий финансовый год.

2.2.2. Субъект лесной сертификации осуществляет инвестиции с целью поддержания или увеличения продуктивности леса.

2.2.3. Субъект лесной сертификации проводит маркетинговые исследования рынков лесопроductии.

2.2.4. Субъект лесной сертификации проводит периодические калькуляции затрат и прибыли, в том числе по видам хозяйственных мероприятий.

2.2.5. Субъект лесной сертификации имеет финансовый план, предусматривающий выделение средств на проведение лесохозяйственных и лесозащитных мероприятий.

2.2.6. Субъект лесной сертификации регулярно пересматривает планы на основе оценки экологических и социально-экономических изменений, а также финансовых возможностей.

2.2.7. Любые изменения в выделении средств на лесохозяйственные и лесозащитные мероприятия должны быть обоснованы.

Критерий 2.3. Должна проводиться экспертиза и согласование всех проектов, регламентирующих ведение лесного хозяйства и лесопользование в рамках законодательства.

2.3.1. Имеются в наличии актуальные лесопользовательные материалы, проект освоения лесов, лесохозяйственный регламент.

2.3.2. Субъект лесной сертификации осуществляет оценку влияния хозяйственной деятельности, включая плантационное выращивание, на окружающую среду соответственно объемам и интенсивности ведения хозяйства, в том числе рубок.

2.3.3. Проведены оценка воздействия на окружающую среду, экспертиза и согласование материалов лесопользования, проектов освоения лесов с учетом наличия уникальных (охраняемых) ресурсов, вовлекаемых в хозяйственную деятельность.

2.3.4. Субъект лесной сертификации учитывает результаты оценки воздействия на окружающую среду в процессе выполнения хозяйственных планов.

2.3.5. В плане лесопользования должна ставиться цель поддержания и укрепления защитных функций лесов в отношении общества, таких как защита объектов инфраструктуры, защита от эрозии почв, защита водных ресурсов и защита от негативного воздействия водных ресурсов, таких как наводнения и сходы лавин.

Критерий 2.4. Должно обеспечиваться своевременное проведение мониторинга лесных ресурсов и оценку лесопользования, результаты которого должны учитываться в процессе планирования.

2.4.1. Ведется ежегодный мониторинг за состоянием лесных насаждений, объемами и интенсивностью ведения лесного хозяйства и лесопользования.

2.4.2. Ведется учет, контроль и оценка изменений экологических функций и ценностей леса.

2.4.3. Должен проводиться регулярный мониторинг санитарного состояния и жизнеспособности лесов, особенно ключевых биотических и абиотических факторов, которые могут оказать воздействие на санитарное состояние и жизнеспособность лесных экосистем, таких как вредители, болезни, чрезмерный выпас скота и чрезмерный запас древесины, пожары и повреждения, вызванные климатическими факторами, загрязнителями воздуха или лесохозяйственными мероприятиями.

2.4.4. В процессе лесохозяйственной деятельности осуществляется сбор информации и ее оценка по следующим показателям:

- соотношение фактического и расчетного объемов заготовки древесины;
- соотношение площадей выборочных и сплошных рубок и динамика этой величины;
- лесопокрытая площадь и доля ценных пород;
- объем изъятия лесных продуктов;
- динамика среднего прироста;
- объемы лесовосстановительных мероприятий;
- породная, возрастная и бонитетная структура насаждений;
- площади охраняемых территорий по категориям;
- объемы биотехнических мероприятий;
- объем и виды мероприятий по защите и охране леса;
- динамика изменения численности видов, взятых под охрану;
- экологические и социальные последствия рубок и других лесохозяйственных мероприятий;
- общие затраты на проведение лесохозяйственных мероприятий.

2.4.5. Сертифицирующие и контролирующие организации имеют доступ к документам, позволяющим отследить движение любой лесной продукции от места ее происхождения до продажи (цепь поставок).

2.4.6. Внедрена система учета всей лесной продукции и ее реализации.

2.4.7. Вся реализуемая сертифицированная продукция должна сопровождаться следующей информацией:

- тип продукции;
- объем продукции;
- место заготовки/производства;
- дата заготовки/производства;
- номер сертификата PEFC;
- информация о заказчике;
- момент передачи контрольных функций.

2.4.8. Изменение социально-экономических условий должно учитываться в планировании.

2.4.9. Имеется программа ежегодного мониторинга состояния лесного фонда, заготавливаемых объемов и интенсивностью ведения лесного хозяйства и лесопользования.

2.4.10. Имеется отчет по результатам ежегодного мониторинга состояния лесного фонда, заготавливаемых объемов и интенсивностью ведения лесного хозяйства и лесопользования.

2.4.11. Предприятие должно разработать политику закупок.

2.4.12. На предприятии ведется учет поставщиков.

2.4.13. На предприятии ведется регистрация потребителей.

2.4.14. На предприятии имеется схема поставок.

Критерий 2.5. Должна применяться методика мониторинга, обеспечивающая получение сравнимых результатов и оценки изменений.

2.5.1. Субъект лесной сертификации ведет мониторинг всех мероприятий на единой, задокументированной методической основе.

2.5.2. Методика мониторинга и оперативного контроля включена в план лесопользования.

2.5.3. Методика мониторинга и оперативного контроля применяется.

2.5.4. Для проведения мониторинга и оперативного контроля привлекается специально обученный персонал.

2.5.5. Имеются записи и/или отчеты по лесному мониторингу и оперативному контролю.

Критерий 2.6. Должен осуществляться пересмотр долгосрочных, среднесрочных, краткосрочных планов на основе результатов мониторинга.

2.6.1. Субъект лесной сертификации проводит анализ результатов различных проверок своей деятельности.

2.6.2. Результаты мониторинга и оперативного контроля включаются в выполнение и пересмотр планов лесопользования на основании отчетов.

2.6.3. Текущие планы корректируются на основании результатов мониторинга и оперативного контроля.

Критерий 2.7. Общественности должна предоставляться краткая информация о запланированных мероприятиях и результатах мониторинга.

2.7.1. Субъект лесной сертификации доводит до сведения всех заинтересованных сторон краткий отчет о результатах мониторинга и оперативного контроля своей деятельности.

2.7.2. Субъект лесной сертификации проводит обработку запросов общественности, касающихся сведений о результатах мониторинга и оперативного контроля.

2.7.3. Субъект лесной сертификации должен представлять резюме о своей деятельности в средствах массовой информации.

Принцип 3. Рациональное и эффективное ведение лесного хозяйства и лесопользование.

Критерий 3.1 Управление лесом и хозяйственная деятельность субъекта лесной сертификации должны осуществляться в соответствии с принципами устойчивого управления лесами и лесопользования.

3.1.1. Наличие декларации о приверженности принципам и критериям устойчивого лесопользования и лесопользования.

3.1.2. Назначены ответственные с определенными функциями за ведение устойчивого лесопользования.

3.1.3. Субъект лесной сертификации должен проводить разъяснительную работу с его работниками, а также с подрядчиками и лесопользователями о содержании принципов и критериев устойчивого лесопользования и лесопользования.

3.1.4. В регламентах и инструкциях субъекта лесной сертификации учтены Принципы и критерии устойчивого лесопользования и лесопользования.

3.1.5. Руководство и сотрудники в своей профессиональной деятельности выполняют регламенты и инструкции, отражающие принципы устойчивого лесопользования и лесопользования.

Критерий 3.2. Должен соблюдаться баланс между объемом заготовки лесной продукции (древесины, недревесных продуктов леса) и допустимой нормой пользования.

3.2.1. Проводимые лесоводственные мероприятия должны соответствовать цели поддержания или достижения запаса древостоя, который был бы экономически, экологически и социально желательным.

3.2.2. Существует система учета заготовки лесных ресурсов.

3.2.3. Объемы заготовки древесины по каждой из хозсекций не превышают допустимую норму неистощительного пользования.

3.2.4. Объемы ежегодной заготовки недревесных продуктов леса не превышает допустимых норм неистощительного пользования.

3.2.5. В случаях, когда эксплуатация недревесной лесной продукции, включая охоту и рыболовство, находится в зоне ответственности субъекта сертификации и включена в лесопользование, она подлежит регулированию, отслеживанию и контролю.

3.2.6. Объем заготовки древесной и недревесной лесной продукции не должен превышать уровня, который можно поддерживать в течение долгого периода времени, заготовленная лесная продукция должна использоваться оптимальным способом.

Критерий 3.3. Продуктивность и коммерческая ценность лесов не должна снижаться.

3.3.1. Производится учет заготовленной древесины и произведенной лесопродукции по количеству, видам и сортам.

3.3.2. Существует план проведения лесохозяйственных мероприятий (лесовосстановление, защита и охрана леса, уход за лесом, биотехнические мероприятия и пр.).

3.3.3. Лесовосстановление, рубки ухода и заготовки древесины должны проводиться своевременно и способом, не снижающим производительную способность лесного участка, например, путем предотвращения повреждения остающегося древостоя, деревьев и лесных почв, а также с применением соответствующих систем.

3.3.4. Лесохозяйственные мероприятия выполняются в запланированные сроки.

3.3.5. Лесохозяйственные мероприятия проводятся в соответствии с лесохозяйственным регламентом.

3.3.6. Лесохозяйственные мероприятия проводятся с надлежащим качеством.

Критерий 3.4. Деятельность субъекта лесной сертификации должна основываться на производстве разнообразной лесопродукции и видов пользования лесом.

3.4.1. В плане лесопользования имеется раздел учета разных функций и видов пользования лесом.

3.4.2. При планировании лесопользования должна ставиться цель поддержания способности лесов производить перечень древесной и недревесной лесной продукции и услуг без истощения лесов.

3.4.3. Субъект лесной сертификации разработал и принял политику в области устойчивого лесопользования, в том числе для поддержки производства коммерческих и некоммерческих лесных товаров и услуг.

3.4.4. Субъект лесной сертификации ведет учет всей производимой лесной продукции и предоставляемых услуг.

3.4.5. Проводятся маркетинговые исследования конъюнктуры рынка и конкурентоспособности лесопродукции и услуг.

3.4.6. В планах лесопользования ставится цель достижения целесообразных экономических показателей с учетом любых имеющихся рыночных исследований, возможностей выхода на новые рынки и экономической деятельности, касающейся всей продукции и услуг лесов.

3.4.7. Субъект лесной сертификации имеет перспективный план расширения ассортимента лесопродукции и предоставляемых услуг.

3.4.8. Субъект лесной сертификации использует возможность производства широкого спектра лесопродуктов (древесных и не древесных) и видов использования лесов, включая побочное лесопользование, пользование лесными участками для культурно-оздоровительных, эколого-просветительских, туристических и спортивных целей.

3.4.9. Лесохозяйственные мероприятия должны поддерживать и улучшать лесные ресурсы и стимулировать диверсификацию товаров и услуг в долгосрочной перспективе.

Критерий 3.5. Должно обеспечиваться достаточное финансирование мероприятий по поддержанию экономических, экологических и социальных аспектов хозяйственной деятельности.

3.5.1. Деятельность субъекта лесной сертификации безубыточна.

3.5.2. В финансовом плане имеется разделы выделения средств на проведение мероприятий по поддержанию экономических, экологических и социальных аспектов хозяйственной деятельности.

3.5.3. В бюджете предусмотрено выделение достаточных средств на проведение запланированных мероприятий по поддержанию экономических, экологических и социальных аспектов хозяйственной деятельности.

3.5.4. Субъектом лесной сертификации применяется бухгалтерская система, отвечающая требованиям законодательства РФ.

3.5.5. Субъектом лесной сертификации производится контроль произведенных затрат.

3.5.6. Средства, выделенные на проведение мероприятий по поддержанию экономических, экологических и социальных аспектов хозяйственной деятельности, израсходованы в соответствии с планом и бюджетом.

Критерий 3.6. Применение сплошных рубок должно быть аргументировано с учетом воздействия на окружающую среду.

3.6.1. Имеется заключение экспертизы и согласований материалов планируемых сплошных рубок (в том числе санитарных), предусмотренных законодательством.

3.6.2. Сплошные рубки сопровождаются необходимыми мероприятиями по лесовосстановлению.

3.6.3. Сплошные рубки выполняются в запланированные сроки.

3.6.4. Сплошные рубки проводятся в соответствии с требованиями, установленными лесным законодательством.

3.6.5. Имеются акты осмотра мест рубок.

3.6.6. Субъект лесной сертификации разрабатывает стратегию и программу внедрения выборочных рубок.

3.6.7. Выборочные рубки применяются, когда это целесообразно по состоянию лесных насаждений, и обеспечивает непрерывное существование лесной среды на лесосеках.

Критерий 3.7. Потери древесины при рубках лесных насаждений, вывозке и первичной переработке должны учитываться, оцениваться и предотвращаться.

3.7.1. Имеется план модернизации производства и внедрения передовых малоотходных методов заготовки и переработки древесных и недревесных лесных ресурсов.

3.7.2. Субъектом лесной сертификации проводятся мероприятия по внедрению передовых малоотходных методов заготовки и переработки древесных и недревесных лесных ресурсов.

3.7.3. Субъектом лесной сертификации организован учет произведенной продукции, древесных отходов и потерь.

3.7.4. Субъектом лесной сертификации не превышаются расчетные нормы образования древесных отходов и потерь.

3.7.5. Переработке подлежат все виды заготовленной деловой древесины и вторичных древесных ресурсов, переработка которых экономически и технически оправдана.

3.7.6. Утилизации подлежат древесные отходы, если это не противоречит правилам пожарной безопасности и экологическим требованиям.

Критерий 3.8. Необходимо планировать, создать и поддерживать соответствующую инфраструктуру, такую как дороги, трелевочные волоки или мосты, для обеспечения эффективной доставки товаров и услуг при минимальном негативном воздействии на окружающую среду.

3.8.1. В плане производства лесозаготовительных и лесохозяйственных работ и дорожного строительства регламентируется необходимость устранения отходов производства, эксплуатации машин и оборудования.

3.8.2. Субъектом лесной сертификации используются соответствующие нормативы, регламентирующие рубки и сооружение лесных дорог, гидротехнических сооружений, в том числе, мостов.

3.8.3. При рубках лесных насаждений применяются природоохраняющие технологии, нацеленные на минимизацию воздействия на окружающую среду.

3.8.4. При заготовке древесины, строительстве, эксплуатации машин и оборудования не загрязняются близлежащие водоемы и прилегающие к ним берегозащитные полосы.

3.8.5. Проектирование, строительство дорог и мостов производится с сохранением естественных путей миграции животных и обеспечивается необходимая для этого инфраструктура.

3.8.6. Эксплуатация лесных дорог, гидротехнических сооружений, в том числе, мостов, не должна приводить к нарушению и загрязнению водоемов, водотоков, русел малых рек и ручьев (в том числе пересыхающих).

3.8.7. На лесных участках (арендуемых) должны быть установлены запрещающие знаки и дорожные ограничения.

3.8.8. Заготовка древесины и дорожное строительство не приводят к эрозии.

3.8.9. Требования к сооружению и эксплуатации дренажной системы учитываются в комплексе лесохозяйственных мер, исключающих заболачивание и подтопление.

Критерий 3.9. Ведение лесного хозяйства и лесопользование должны осуществляться под контролем специалистов, имеющих соответствующую квалификацию.

3.9.1. Работники имеют квалификацию, соответствующую выполняемой ими деятельности.

3.9.2. На предприятии имеются штатное расписание и должностные инструкции.

3.9.3. Имеется план повышения квалификации и переподготовке сотрудников субъекта лесной сертификации.

3.9.4. Имеется отчет о повышении квалификации и переподготовке сотрудников субъекта лесной сертификации.

3.9.5. Все работы в лесу проводятся под руководством специалистов.

3.9.6. Хозяйственная деятельность субъекта лесной сертификации находится под контролем государственных органов.

3.9.7. Субъект лесной сертификации осуществляет внутренний контроль лесохозяйственных мероприятий.

3.9.8. Лесоправление субъекта лесной сертификации опирается, помимо прочего, на результаты научных исследований.

3.9.9. Субъект лесной сертификации вносит вклад в научную деятельность и сбор данных, необходимые в целях устойчивого лесоправления, или, при необходимости, поддерживать соответствующие научные исследования, проводимые другими организациями.

Принцип 4. Сохранение биоразнообразия, жизнеспособности лесных экосистем и функций леса.

Критерий 4.1. Должно поддерживаться, сохраняться и улучшаться генетическое, видовое и экосистемное разнообразие.

4.1.1. При планировании лесоправления должна ставиться цель поддержания, сохранения и повышения биоразнообразия экосистемы, включая типы леса, видового и генетического разнообразия и, где применимо, разнообразия на уровне ландшафта.

4.1.2. При планировании лесоправления, таксации и картировании лесных ресурсов необходимо выявить, защитить и/или сохранить экологически важные лесные территории со значительной концентрацией:

а) охраняемых, редких, чувствительных или репрезентативных лесных биотопов, таких как прибрежные зоны и заболоченные земли;

б) участков, на которых присутствуют эндемичные виды и ареалы находящихся под угрозой исчезновения видов, определенных в признанных справочных перечнях, таких как

- Красные книги,

- список пород, заготовка древесины которых не допускается;

в) исчезающих или охраняемых генетических ресурсов; а также с учетом

г) ландшафтов с наличием встречающихся в естественном состоянии видов (распределение, обилие) глобального, регионального и национального значения.

4.1.3. Проведены обследования лесных участков для выявления редких, исчезающих и находящихся на грани исчезновения, а также занесенных в федеральную и в региональные Красные Книги объектов растительного и животного мира.

4.1.4. Субъект лесной сертификации располагает информацией о наличии на лесных участках редких, исчезающих и находящихся на грани исчезновения, а также занесенных в федеральную и в региональные Красные книги объекты растительного и животного мира

4.1.5. Имеются картографические материалы, на которых нанесены выявленные места обитания/произрастания редких, исчезающих и находящихся на грани исчезновения, а также занесенных в федеральную и в региональные Красные книги видов растительного и животного мира

4.1.6. Выявленные редкие, исчезающих и находящие на грани исчезновения, а также занесенные в федеральную и в региональные Красные книги виды растительного и животного мира, места их обитания/произрастания, места гнездования и кормежки охраняют и учитывают при хозяйственной деятельности (включая охоту и рыбную ловлю).

4.1.7. Работники субъекта лесной сертификации ознакомлены с перечнем и режимом охраны редких и находящихся под угрозой исчезновения, а также занесенные в федеральную и в региональную Красные книги объектов животного и растительного мира.

4.1.8. Имеются процедуры, описывающие методы и способы охраны обнаруженных редких, исчезающих и находящихся под угрозой исчезновения, а также занесенные в федеральную и в региональную Красные книги видов животного и растительного мира.

4.1.9. Обнаруженные места обитания/произрастания редких, исчезающих или находящихся под угрозой исчезновения, а также занесенные в федеральную и в региональную Красные книги видов животного и растительного мира, учтены в планах лесопользования.

4.1.10. Материалы инвентаризации животного и растительного мира учтены при отводе лесосек.

4.1.11. Заготовка древесины не проводится на лесных участках, являющихся ключевыми местами обитаниями охраняемых видов, которые могут быть нарушены при рубках леса.

4.1.12. Не допускается эксплуатация в коммерческих целях охраняемых и исчезающих видов растений и животных.

4.1.13. Должны быть приняты меры по защите охраняемых и исчезающих видов растений и животных и, где применимо, повышению численности их популяций.

4.1.14. Субъект лесной сертификации способствует приданию территории с местами обитаний редких, исчезающих или находящихся под угрозой исчезновения, а также занесенные в федеральную и в региональную Красные книги видов животного и растительного мира, статуса охраняемых.

4.1.15. Субъект лесной сертификации ограничивает режим пользования на лесных участках, где обнаружены редкие, исчезающие или находящиеся под угрозой исчезновения, а также занесенные в федеральную и в региональную Красные книги видов животного и растительного мира.

4.1.16. Должны поддерживаться традиционные системы лесопользования, в результате которых создаются ценные экосистемы, такие как низкоствольное хозяйство, при условии экономической целесообразности.

4.1.17. Субъект лесной сертификации соблюдает режим ограниченного пользования лесов для сохранения редких или находящихся под угрозой исчезновения, а также занесенных в федеральную и в региональную Красные книги видов животного и растительного мира.

4.1.18. Должны приниматься практические меры по улучшению и поддержанию биологического разнообразия.

4.1.19. Работы для поддержания, сохранения и улучшения генетического, видового и экосистемного разнообразия ведутся в соответствии с действующими нормами и правилами.

4.1.20. Для снижения отрицательных экологических последствий от заготовки древесины необходимо оставлять в количестве и распределении, необходимом для обеспечения биологического разнообразия с учетом потенциального воздействия на здоровье и стабильность лесов и окружающих экосистем, элементы лесной экосистемы (или их части), особенно если их рубка и вывозка не оправданы с экономической и санитарной точек зрения, например, такие как:

- старые деревья нецелевых пород;
- деревья, особо ценные с экологической точки зрения;
- семенные деревья хозяйственно-ценных пород;
- сухостой и ветровал;
- дуплистые деревья;
- перестойный лес и отдельные редкие виды деревьев.

4.1.21. Проводится оценка воздействия хозяйственной деятельности на виды, занесенные в Красные Книги РФ и субъектов РФ.

Критерий 4.2. Должны быть выделены в натуре и сохраняться в естественном состоянии эталонные, репрезентативные участки леса, имеющие особое значение для:

- а) сохранения биоразнообразия на генетическом, видовом и экосистемном уровнях;*
- б) поддержания экологических функций;*
- в) лесовозобновления и естественного развития (сукцессии) леса;*

г) поддержания естественных циклов, которые влияют на продуктивность ресурсов, вовлекаемых в сферу хозяйствования.

4.2.1. Должны быть определены основные экологические функции и ценности леса для эталонных и/или репрезентативных участков.

4.2.2. Проведено обследование лесных участков для выявления эталонных, репрезентативных участков леса.

4.2.3. Имеется сводка данных обследования эталонных и/или репрезентативных участков.

4.2.4. Для выявленных эталонных, репрезентативных участков установлен соответствующий режим охраны.

4.2.5. Выделенные в натуре охраняемые участки сохраняются в естественном состоянии.

4.2.6. Лесохозяйственные мероприятия должны осуществляться с учетом всех социально-экономических функций, особенно рекреационной функции и эстетических ценностей лесов путем поддержания репрезентативных лесных структур и стимулирования роста перспективных деревьев, рощ и других признаков, таких как цветовая гамма, цветы и плоды, способом и в масштабах, не приводящих к серьезному негативному воздействию на лесные ресурсы и лесные земли.

Критерий 4.3. Должно поддерживаться и улучшаться санитарное состояние лесов с учетом роли естественных процессов.

4.3.1. Субъект лесной сертификации способствует проведению лесопатологического мониторинга лесов с учетом роли естественных процессов.

4.3.2. Планирование санитарно-оздоровительных мероприятий проведено на основании лесопатологических обследований.

4.3.3. План санитарно-оздоровительных мероприятий выполняется.

Критерий 4.4. Должны проводиться мероприятия по предотвращению нарушения и деградации лесных экосистем.

4.4.1. Существует и применяется система оценки воздействия на окружающую среду соответственно объемам и интенсивности заготовки древесины и уникальности затрагиваемых ресурсов (напр., периодическое обследование флоры и фауны, оценка риска эрозии и загрязнения).

4.4.2. Весь комплекс результатов оценки учитывается в процессе составления планов работ, в т.ч. профилактических работ.

4.4.3. Проводятся профилактические работы, основанные на оценке риска деградации лесных экосистем (естественный распад, деградация вследствие эрозионных процессов, рубок на склонах и др.).

4.4.4. Применяемые технологические процессы и технические средства, предупреждают повреждение оставляемых деревьев и почв на вырубках и примыкающих участках леса.

4.4.5. Заготовка и сбор недревесных лесных ресурсов на арендной территории находится под контролем

4.4.6. Проводятся работы по защите посадок и молодых насаждений.

4.4.7. С учетом целей лесоправления необходимо принимать меры по уменьшению воздействия популяций животных и выпаса на лесовосстановление, прирост и биологическое разнообразие.

Критерий 4.5. Должны восстанавливаться нарушенные лесные экосистемы (Участки с необратимыми нарушениями от пожаров, вредителей, болезней, образовавшихся карьеров, разработанных лесосек, использованных временных лесных дорог, веток, усов и т.д.).

4.5.1. Нарушенные в результате хозяйственной деятельности лесные участки выявляются.

4.5.2. Имеется сводка о лесных участках, деградированных в результате хозяйственной деятельности.

4.5.3. Имеется картографический материал нарушенных в результате хозяйственной деятельности лесных участков.

4.5.4. В плане работ предусмотрено восстановление нарушенных лесных экосистем на лесных участках.

4.5.5. В бюджете субъекта лесной сертификации предусмотрены статьи на восстановление нарушенных лесных экосистем.

4.5.6. Субъект лесной сертификации проводит работы по восстановлению нарушенных в результате хозяйственной деятельности лесных экосистем на лесных участках.

Критерий 4.6. Местные лесообразующие породы должны приоритетно использоваться при лесовосстановлении и создании плантаций.

4.6.1. Породный состав лесных культур и плантаций выбран на основе лесосеменного районирования.

4.6.2. Для лесовосстановления и облесения предпочтительно использовать, где это целесообразно, эндемичные породы и местные лесные культуры, хорошо адаптированные к условиям участка. Допускается использование только тех интродуцированных видов, культур или разновидностей, в отношении которых была проведена оценка воздействия на экосистему и генетическую целостность эндемичных видов и местных лесных культур, при условии, что негативное воздействие может быть предотвращено или сведено к минимуму.

Примечание: Руководящие принципы Конвенции о биологическом разнообразии по предотвращению, интродукции и уменьшению воздействия чужеродных видов, угрожающих экосистемам, ареалам и видам, признаются в качестве руководства по предотвращению интродукции инвазивных видов.

4.6.3. Интродуценты используются только для создания плантаций.

4.6.4. Создание плантаций возможно только при наличии положительного заключения экологической экспертизы.

Примечание: Перевод первичных лесов в лесные плантации не допускается.

4.6.5. Имеются проекты создания и эксплуатации плантаций.

4.6.6. Использование интродуцентов для создания плантаций находится под контролем.

4.6.7. При проведении лесовосстановительных мероприятий учитываются возможности естественного возобновления.

4.6.8. Лесоправление должно обеспечивать успешное восстановление путем естественного возобновления или, если это нецелесообразно, посадки в масштабе, достаточном для обеспечения количества и качества лесных ресурсов.

4.6.9. Естественное лесовосстановление является приоритетным по отношению к искусственному.

4.6.10. Необходимо продвигать деятельность по лесовосстановлению и облесению, способствующую улучшению и восстановлению экологических связей.

4.6.11. Субъект лесной сертификации должен контролировать воздействие плантационного выращивания на окружающую среду.

Критерий 4.7. Применение химических и биологических препаратов производится в соответствии с действующими правилами.

4.7.1 Применение удобрений допустимо только на участках постоянной лесосеменной базы, лесных плантаций, в питомниках, при облесении нелесных земель и рекультивации, когда доказана необходимость их применения на основе экспертизы и согласований, предусмотренных законодательством.

4.7.2 Использование разрешенных пестицидов и химических веществ строго контролируется и документируется.

4.7.3. Имеются инструкции по применению и технике безопасности использования пестицидов и химических веществ.

4.7.4. Пестициды применяются в случае крайней необходимости и используются в соответствии с нормами и правилами их применения и охраны труда.

4.7.5. При применении пестицидов необходимо использовать соответствующее оборудование.

4.7.6. При применении пестицидов проводится соответствующее обучение.

4.7.7. Разработана стратегия преимущественного перед химическим применения биологических пестицидов для борьбы с вредителями леса.

4.7.8. Имеется список пестицидов и химических веществ, относимых Всемирной организацией здравоохранения к пестицидам и химическим веществам типа 1А и 1В, а также другие высокотоксичные пестициды, группы хлорированных углеводородов, чьи производные сохраняют биологическую активность и накапливаются в пищевых цепочках, «Пестициды, запрещенные международным соглашением», определенные в Стокгольмской Конвенции о стойких органических загрязнителях 2001 г., с соответствующими поправками.

4.7.9. Применение пестицидов Типа 1А и 1В согласно ВОЗ и других высокотоксичных пестицидов запрещено кроме случаев, когда равноценной альтернативы нет. Применение пестицидов, таких как хлорированные углеводороды, производные от которых сохраняют биологическую активность после истечения срока их применения, а также любые пестициды, запрещенные международными соглашениями, запрещено.

4.7.10. При использовании химикатов применяется специальное оборудование.

4.7.11. Проводится обучение персонала для работы с химическими веществами.

4.7.12. Инструкции по технике безопасности, в том числе инструкции производителя, применения разрешенных пестицидов и химических веществ выполняются.

4.7.13. Биологические средства контроля используются в приоритетном порядке в соответствии с нормами и правилами их применения.

4.7.14. Генетически модифицированные организмы не применяются.

4.7.15. Стратегия отказа от химических методов борьбы с насекомыми реализуется.

Критерий 4.8. Должна проводиться утилизация производственных и бытовых отходов, образовавшихся при хозяйственной деятельности.

4.8.1. Существуют правила и инструкции по использованию химикатов, контейнеров, жидких и твердых неорганических отходов, включая горюче-смазочные материалы.

4.8.2. Назначен(ы) ответственный(е) за размещение, сбор и утилизацию производственных, бытовых отходов, отходов от эксплуатации машин и оборудования, металлолома в соответствии с нормами охраны окружающей среды.

4.8.3. Химические препараты и емкости из-под них, жидкие и твердые неорганические отходы, включая ГСМ, хранятся и утилизируются в соответствии с установленными правилами.

4.8.4. Отходы от эксплуатации машин и оборудования вывозятся с территории лесосеки по окончании работ.

4.8.5. Не допускается оставление неорганических отходов и мусора.

4.8.6. При эксплуатации машин и оборудования предпочтение отдается смазочным материалам и топливу, не наносящим вред окружающей среде.

4.8.7. Заправка и замена масла в бензопилах, машинах и оборудовании производятся в специально отведенных для этой цели местах, где риск загрязнения окружающей среды минимален.

4.8.8. При хранении и заправке ГСМ осуществляются защита почв и вод от загрязнения.

4.8.9. Не допускается утечка масла во время проведения рубок, дорожно-строительных и лесохозяйственных работ, а также утилизация всех лесных отходов без сортировки.

4.8.10. Места хранения и складирования химических препаратов, ГСМ, отходов оборудованы в соответствии с правилами охраны труда.

4.8.11. Отходы от эксплуатации машин и оборудования, производственные и бытовые отходы утилизируются надлежащим образом.

4.8.12. Неорганические отходы и мусор должны собираться, храниться в специально отведенных местах и вывозиться экологически безопасным образом.

4.8.13. Имеются инструкции по утилизации и хранению химических препаратов и емкостей из-под них, жидких и твердых неорганических отходов, включая ГСМ, инструкции по эксплуатации машин и оборудования.

Критерий 4.9. Должны использоваться технологические процессы, машины и оборудование, применение которых не оказывают отрицательного влияния на почвы и водные ресурсы.

4.9.1. Субъект лесной сертификации выполняет нормативы, регламентирующие производство рубок, строительства дорог и другой хозяйственной деятельности в лесу.

4.9.2. Используются соответствующие природным условиям машины и оборудование, которые не оказывают отрицательного воздействия на почву и водные ресурсы.

4.9.3. Запрещено применение химических и других опасных веществ или неподходящих лесоводственных методов, оказывающих вредное воздействие на качество воды.

4.9.4. Применение искусственного пала запрещено, кроме случаев, когда это допустимо для достижения целей лесопользования.

4.9.5. Используются технологические процессы, рекомендованные и практически обоснованные для применения в местных природно-производственных условиях.

4.9.6. Должны применяться соответствующие лесохозяйственные практики, подходящие для местных условий, или технологии рубок ухода, заготовки древесины и транспортировки, при которых воздействие на деревья и/или почвы минимально.

4.9.7. Строительство дорог, мостов, гидротехнических сооружений и других объектов инфраструктуры должно проводиться таким образом, чтобы свести к минимуму оголение почв, избежать попадания почв в водоемы и сохранения естественного уровня и функций водоемов и русел рек.

4.9.8. Должны проводиться мероприятия для предотвращения загрязнения водных ресурсов.

4.9.9. Планирование технологических элементов для разработки лесосеки осуществляется с учетом природно-производственных условий: расположения охраняемых территорий, рельефа, типов почв, гидрологических условий, сформировавшейся в период прошлой заготовки древесины инфраструктуры и пр.

4.9.10. Инструкции предписывают ограничения при производстве работ, например: трелевку в горных условиях вверх по склону, трелевку в подвешенном состоянии лесоматериалов, запрещение трелевки в периоды, когда почва насыщена влагой, запрещение трелевки по рекам и озерам, заготовки древесины на охраняемых территориях, число лесопогрузочных пунктов.

4.9.11. Требования к сооружению и эксплуатации гидротехнических сооружений и дренажных систем дорог должны учитываться при планировании и осуществлении работ лесу.

4.9.12. Нормы и правила содержания, эксплуатации гидротехнических сооружений и дренажных систем дорог выполняются.

4.9.13. Персонал субъекта сертификации обучен методам и способам, минимизирующим негативное воздействие на лесную среду и использует их в практике.

4.9.14. Назначен(ы) ответственный(е) за поддержание машин и оборудования в безопасном, работоспособном и исправном состоянии.

4.9.15. Исключается трелевка древесины по водоемам, водотокам, таким как руслам малых рек и ручьев (в том числе пересыхающих).

4.9.16. Складирование ГСМ и стоянка технических средств не допускается в водоохранной зоне и на льду водотоков и водоемов.

4.9.17. По всем водотокам, водоемам и верховым болотам должны быть установлены водоохранные зоны.

4.9.18. На картах должны быть обозначены границы охраняемых водоохранных территорий/зон.

4.9.19. На местности охраняемые территории/зоны отмечены запрещающими и ограничивающими знаками и дорожными ограничениями.

4.9.20. Лесохозяйственные мероприятия в водоохранных зонах проведены в соответствии с нормами и правилами.

4.9.21. Осушение заболоченных земель ведется только для восстановления естественного гидрологического режима на основе проектов, прошедших экологическую экспертизу.

4.9.22. Регламент проведения работ по сплотке и сплаву древесины выполняется.

4.9.23. Должны иметься в наличии проекты строительства дорог и гидротехнических сооружений, проведения другой хозяйственной деятельности.

4.9.24. Производство лесосечных работ должно производиться в соответствии с технологической картой разработки лесосеки.

Критерий 4.10. Охотничье хозяйство и рыбная ловля должны проводиться, контролироваться и поддерживаться на устойчивом уровне.

4.10.1. На лесных участках субъекта лесной сертификации осуществляется контроль за охотой и рыбной ловлей.

4.10.2. Регулирование численности диких животных направлено на сохранение биологического разнообразия и поддержание/увеличение объектов животного мира, отнесенных к объектам охоты и рыбной ловли.

4.10.3. У субъекта сертификации имеются карты ключевых местообитаний объектов животного мира, отнесенных к особо охраняемым и/или ценным в хозяйственном отношении.

4.10.4. Имеются руководства по проведению мероприятий по поддержанию численности животных, отнесенных к объектам охоты и рыбной ловли.

4.10.5. Руководства по защите и охране объектов животного мира выполняются.

4.10.6. Должен быть план мероприятий по увеличению и поддержанию численности объектов животного мира.

4.10.7. Субъект лесной сертификации не препятствует свободному доступу населения на лесные участки в рекреационных целях с учетом прав собственника и других лиц, для охоты, рыболовства, собирательства, туризма и т.п., за исключением пожароопасного периода во время чрезвычайных ситуаций.

4.10.8. Ключевые местообитания животных, отнесенных к объектам охоты и рыбной ловли, находятся под соответствующей защитой.

4.10.9. Проводятся мероприятия по увеличению и поддержанию численности объектов животного мира.

Принцип 5. Выявление, сохранение и поддержание защитных лесов и особо защитных участков лесов.

Критерий 5.1. На территории субъекта лесной сертификации должны выявляться защитные леса и особо защитные участки лесов.

5.1.1. На территории субъекта лесной сертификации должны выявляться защитные леса и особо защитные участки лесов.

5.1.2. Ответственные работники субъекта лесной сертификации осознают ценность защитных лесов и особо защитных участков лесов и принимают меры для их выявления, сохранения и поддержания.

5.1.3. В рамках консультативной части сертификации выявлены признаки защитных лесов и особо защитных участков лесов.

5.1.4. Руководство субъекта лесной сертификации ознакомлено с характеристиками защитных лесов и особо защитных участков лесов в данном регионе.

5.1.5. Имеется практическое руководство для выявления и установления режимов пользования защитных лесов и особо защитных участков лесов.

5.1.6. Критерии выделения защитных лесов и особо защитных участков лесов доступны для общественности.

5.1.7. Субъект лесной сертификации имеет в наличии картографический материал с указанием лесных участков с ограниченным режимом пользования (ООПТ, ОЗУ и прочих), а также защитные леса и особо защитные участки лесов, не вошедших в состав этих участков.

5.1.8. Охраняемые лесные участки обозначены на картах.

5.1.9. В наличии должен быть план мероприятий по сохранению участков, имеющих ключевое средообразующее или ресурсоохранное значение.

5.1.10. Территории, выполняющие специальные и признанные защитные функции в отношении общества, должны быть зарегистрированы и обозначены на карте.

Критерий 5.2. Для защитных лесов и особо защитных участков лесов должен быть установлен и выполняется специальный режим пользования.

5.2.1. Для выявленных защитных лесов и особо защитных участков лесов установлен специальный режим пользования в соответствии с их категориями.

5.2.2. Особо охраняемые природные территории (ООПТ) и объекты, планируемые для их организации, исключены из транспортного освоения и промышленного природопользования.

5.2.3. Режим пользования в защитных лесах и особо защитных участках лесов, предусматривает отказ от проведения коммерческих (промышленных) рубок или рубок, которые могут привести к утрате характеристик этих лесов.

5.2.4. Лесопользование в лесах, имеющих особое значение для местного населения, осуществляется по согласованию с местным населением.

5.2.5. Режим пользования защитными лесами и особо защитными участками лесов выполняется.

5.2.6. Должен быть перечень признаков защитных лесов и особо защитных участков лесов значения на территории субъекта лесной сертификации.

5.2.7. Должны быть в наличии паспорта, описания и положения о защитных лесах и особо защитных участках лесов.

5.2.8. Должен быть в наличии картографический материал с указанием участков лесного фонда с ограниченным режимом пользования (ООПТ, а также защитные леса и особо защитные участки лесов).

Критерий 5.3. Должно поддерживаться состояние защитных лесов и особо защитных участков лесов.

5.3.1. Проект освоения лесов, лесохозяйственный регламент, договор аренды должны включать мероприятия по поддержанию и сохранению защитных лесов и особо защитных участков лесов.

5.3.2. Существует утвержденная процедура мониторинга состояния защитных лесов и особо защитных участков лесов.

5.3.3. Наличие и доступность отчета о защитных лесах и особо защитных участках лесов.

5.3.4. Имеется план мероприятий по охране и защите защитных лесов и особо защитных участков лесов, составленный по результатам мониторинга.

5.3.5. План мероприятий по охране и защите, восстановлению и использованию защитных лесов и особо защитных участков лесов выполняется.

5.3.6. Лесохозяйственные мероприятия и лесопользование ведутся методами и способами, не ухудшающими состояние защитных лесов и особо защитных участков лесов, в том числе на участках, прилегающих к лесным участкам субъекта сертификации.

5.3.7. Должна быть в наличии сводка данных об особо охраняемых природных территориях (ООПТ) и объектов, планируемых для их организации, исключенных из транспортного освоения и промышленного природопользования.

5.3.8. Картографический материал с указанием особо охраняемых природных территорий (ООПТ) и объектов, планируемых для их организации, исключенных из транспортного освоения и промышленного природопользования.

5.3.9. Процедура мониторинга состояния защитных лесов и особо защитных участков лесов выполняется.

5.3.10. Должен быть в наличии отчет о мониторинге состояния защитных лесов и особо защитных участков лесов.

5.3.11. Должен быть в наличии отчет о проведенных мероприятиях по охране и защите, восстановлению и использованию защитных лесов и особо защитных участков лесов.

Принцип 6. Соблюдение прав работников, местного населения и коренных народов.

Критерий 6.1. Должны соблюдаться права работников, в том числе, на объединение в профессиональные союзы, организации и ведение свободных переговоров с руководством субъекта лесной сертификации.

6.1.1. Руководство субъекта лесной сертификации доводит до сведения работников их права в соответствии с правами, гарантированными в конвенциях Международной организации труда 87 и 98, Конституции России, Трудовом кодексе России и других правовых актах по вопросам трудового законодательства.

6.1.2. Руководство субъекта лесной сертификации соблюдает права рабочих, гарантированные в конвенциях Международной организации труда 87 и 98, Конституции России, Трудовом кодексе России и других правовых актах по вопросам трудового законодательства.

6.1.3. Назначено ответственное лицо от руководства субъекта лесной сертификации, обеспечивающее контакты между администрацией и работниками.

6.1.4. Отсутствуют острые споры между работниками и руководством субъекта лесной сертификации.

6.1.5. Отношения работодателя и работников строятся с учетом требований трудового законодательства, деятельности профсоюзов, коллективного трудового договора, отраслевых тарифных соглашений по лесной отрасли РФ и договором между работодателем и работником.

6.1.6. Своевременно и полностью выплачивается заработная плата, а также производятся все выплаты, предусмотренные законами и подзаконными актами, отраслевыми тарифными соглашениями, коллективным и трудовым договорами.

6.1.7. Должны быть в наличии Конвенции Международной организации труда 87 и 98, Конституции России, Трудового кодекса России и другие правовые акты по вопросам трудового законодательства.

6.1.8. Должен быть в наличии текст отраслевого тарифного соглашения.

6.1.9. Должна быть в наличии сводка данных о выплатах, предусмотренных законами и подзаконными актами, отраслевыми тарифными соглашениями, коллективным и трудовым договорами.

Критерий 6.2. Должен действовать механизм разрешения конфликтных ситуаций, включающий процедуру возмещения нанесенного ущерба местному населению и/или коренным народам в результате хозяйственной деятельности.

6.2.1. Субъект лесной сертификации осведомлен о лесопользователях на соседних лесных участках, местном населении и коренных народах, партнерах по организации совместного дела, акционерах и посредниках.

6.2.2. Наличие периодических консультаций с лесопользователями соседних участков, местным населением и коренными народами, партнерами по организации совместного дела, акционерами и посредниками (напр., встречи за круглым столом).

6.2.3. Разработана процедура внесудебного разрешения конфликтов, возникающих в результате хозяйственной деятельности.

6.2.4. Все претензии местного населения, местных общин коренных народов должны быть документально оформлены, рассмотрены и по ним должны быть приняты взаимоприемлемые решения, в т.ч. о компенсации в случае потерь или ущерба (собственности, ресурсам и условиям жизни).

6.2.5. Субъект лесной сертификации производит компенсацию потерь или ущерба, причиненного местному населению и коренным народам в результате хозяйственной деятельности.

6.2.6. Отсутствуют острые споры между субъектом лесной сертификации и другими хозяйствующими субъектами.

6.2.7. Отсутствуют острые споры между местным населением и субъектом лесной сертификации.

6.2.8. Отсутствуют острые споры субъекта лесной сертификации и коренными народами.

6.2.9. Должны быть в наличии сводка данных и картографический материал с указанием лесопользователях на соседних лесных участках, местном населении и коренных народах, партнерах по организации совместного дела, акционерах и посредниках.

6.2.10. Должны быть в наличии документы по результатам совместных совещаний, консультаций, встреч за круглым столом с лесопользователями соседних участков, местным населением и коренными народами, партнерами по организации совместного дела, акционерами и посредниками.

Критерий 6.3. Должны соблюдаться требования действующего законодательства по безопасности жизнедеятельности.

6.3.1. Имеются в наличии тексты законодательства и нормативы, регламентирующие вопросы безопасности жизнедеятельности и работники ознакомлены с ним.

6.3.2. Должен быть назначен ответственный за обеспечение безопасности жизнедеятельности.

6.3.3. Субъект лесной сертификации имеет программу (стратегию) обеспечения социальных гарантий работников и членов их семей, в т.ч. страхование от несчастных случаев.

6.3.4. Субъект лесной сертификации имеет план мероприятий по улучшению охраны труда и технике безопасности, снижению производственного травматизма.

6.3.5. Лесохозяйственные мероприятия необходимо планировать с учетом выявленных рисков угрозы здоровью и производственного травматизма.

6.3.6. Лесохозяйственные мероприятия проводятся способами и принимаются разумными меры для защиты рабочих от рисков, связанных с работой.

6.3.7. Проводятся мероприятия по улучшению охраны труда, снижению производственного травматизма.

6.3.8. Рабочие должны быть проинформированы о рисках, связанных с их работой, и мерах профилактики таких рисков.

6.3.9. Субъект лесной сертификации должен обеспечивать безопасные условия труда работникам, в том числе соответствующие «Кодексу добросовестной практики МОТ: Безопасность и охрана труда при лесотехнических работах»: предоставляет средства индивидуальной защиты, в соответствии с правилами по технике безопасности и производственной санитарии, аттестованные рабочие места, а также обеспечивает первую медицинскую помощь при несчастных случаях.

6.3.10. Проводится регулярное обучение по безопасности жизнедеятельности, в том числе оказанию первой доврачебной помощи, действиям в чрезвычайных ситуациях и т.п.

6.3.11. Субъектом лесной сертификации должны обеспечиваться меры по здравоохранению и медицинскому обслуживанию.

6.3.12. Субъект лесной сертификации предоставляет безопасное для человека оборудование (как в отношении собственных рабочих, так и рабочих подрядчиков).

6.3.13. Использование безопасного, работоспособного оборудования регулярно должно контролироваться ответственным за поддержание машин и оборудования в безопасном и работоспособном состоянии.

6.3.14. Должны быть в наличии должностные инструкции ответственного за обеспечение безопасности жизнедеятельности и ответственного за поддержание машин и оборудования в безопасном и работоспособном состоянии.

6.3.15. Рабочие места должны быть аттестованы.

6.3.16. План мероприятий по улучшению охраны труда и технике безопасности, снижению производственного травматизма выполняется.

6.3.17. Должны быть в наличии записи использования (эксплуатации) машин и оборудования.

6.3.18. Должна быть в наличии статистическая отчетность по производственному травматизму.

6.3.19. Должны быть в наличии записи учета выдачи средств индивидуальной защиты.

6.3.20. Должны быть в наличии записи учета обучения по безопасности жизнедеятельности, в том числе технике безопасности, охране труда, оказанию первой доврачебной помощи, действиям в чрезвычайных ситуациях и т.п.

6.3.21. На время пожароопасной обстановки и ЧС должны быть приняты меры по снижению опасности от природных и техногенных катаклизмов.

Критерий 6.4. Работникам должна предоставляться возможность обучения и повышения профессиональной квалификации.

6.4.1. Субъект лесной сертификации имеет программу подготовки и переподготовки кадров для повышения профессиональной квалификации.

6.4.2. Субъект лесной сертификации выделяет средства на подготовку и переподготовку кадров с целью повышения профессиональной квалификации.

6.4.3. Программа подготовки и переподготовки кадров для повышения профессиональной квалификации выполняется.

6.4.4. Субъект лесной сертификации предоставляет дополнительное специальное обучение, затрагивающее экологические и технические аспекты лесопользования.

6.4.5. Работники повышают свою квалификацию и/или проходят профессиональную переподготовку.

6.4.6. Должен быть в наличии отчет о подготовке и переподготовке кадров для повышения профессиональной квалификации, в том числе дополнительного специального обучения, затрагивающего экологические и технические аспекты лесопользования.

Критерий 6.5. Должны соблюдаться юридические и традиционные права местного населения и коренных народов.

6.5.1. Места проживания и территория традиционного природопользования местного населения и коренных народов должны быть определены.

6.5.2. Определены все юридические и традиционные права местного населения и коренных народов.

6.5.3. Должно быть зафиксировано соглашение о соблюдении юридических и традиционных прав местного населения и коренных народов, в том числе о контроле ведения лесного хозяйства на их территориях.

6.5.4. Субъект лесной сертификации осуществляет свою деятельность с соблюдением юридических прав местного населения и коренных народов на традиционное природопользование.

Критерий 6.6. Должны быть созданы условия для приоритетного предоставления работы местному населению.

6.6.1. Субъект лесной сертификации проводит политику занятости, приоритетного трудоустройства местных жителей.

6.6.2. Не зафиксированы прецеденты, ограничивающие местное население в возможностях трудоустройства.

6.6.3. Субъект лесной сертификации проводит политику профессиональной подготовки новых кадров из местного населения.

6.6.4. Субъектом лесной сертификации принята политика занятости, приоритетного трудоустройства местных жителей и профессиональной подготовки новых кадров из местного населения.

Критерий 6.7. Должны быть созданы условия для: экономического развития района; диверсификации производства; предоставления товаров и услуг местному населению.

6.7.1. Руководство субъекта лесной сертификации осведомлено о потенциальных продуктах и услугах леса.

6.7.2. Руководству субъекта лесной сертификации известны возможные источники доходов от реализации недревесных продуктов леса и услуг леса (туризм, экотуризм, предоставление своей территории для расширения кормовой базы охотничьих хозяйств).

6.7.3. Субъект лесной сертификации реализует собственную программу или участвует в программе диверсификации местной экономики.

6.7.4. Субъект лесной сертификации предоставляет местным потребителям информацию по ассортименту выпускаемой продукции и предоставляемым услугам.

6.7.5. Лесное сырье перерабатывается преимущественно субъектом лесной сертификации на собственных производственных мощностях или поставляется на перерабатывающие предприятия, если таковые имеются в районах их заготовки, и это экономически обоснованно.

6.7.6. Субъект лесной сертификации участвует в поддержании социальной инфраструктуры лесных поселков и оказывает помощь местному населению.

6.7.7. Субъект лесной сертификации использует возможность производства широкого спектра товаров (древесных и не древесных) и услуг для местного населения.

6.7.8. Субъект лесной сертификации имеет в наличии ассортимент продукции и услуг.

6.7.9. Субъект лесной сертификации должен иметь список покупателей произведенной лесопроductии.

6.7.10. У субъекта лесной сертификации имеется сводка затрат и прибыли.

6.7.11. План расширения ассортимента выпускаемых товаров и предоставляемых услуг.

6.7.12. Субъект лесной сертификации имеет план или участвует в региональной программе по развитию инфраструктуры лесных поселков.

Критерий 6.8. Должно быть обеспечено участие местного населения и групп коренных народов в принятии решений по планированию ведения лесного хозяйства и лесопользованию на территории, прилегающей к местам их проживания.

6.8.1. В планах лесопользования должна ставиться цель учета многочисленных функций лесов, полезных для общества, в частности роли лесного хозяйства в развитии сельских районов, и особенно новых возможностей обеспечения занятости населения, связанной с обеспечением социально-экономических функций лесов.

6.8.2. Субъект лесной сертификации информирует местное население о сертификационном процессе.

6.8.3. Планы лесопользования должны быть согласованы с местным населением и группами коренных народов.

6.8.4. Субъект лесной сертификации проводит консультации с местным населением и отдельными заинтересованными группами для оценки возможных социальных последствий хозяйственной деятельности.

6.8.5. Местному населению, включая группы коренных народов, имеющее юридические или традиционные права на владение или пользование ресурсами, и предоставлена возможность участия в планировании и контроле лесохозяйственной деятельности и лесопользования.

6.8.6. Местное население должно иметь возможность доступа к информации, касающейся использования лесных ресурсов на данной территории, в соответствии с национальным законодательством.

Критерий 6.9. Должен поддерживаться уровень ведения лесного хозяйства и лесопользования, обеспечивающий достаточный ресурс для жизнеобеспечения, долгосрочного здоровья и благосостояния коренных народов и местного населения на территории субъекта лесной сертификации.

6.9.1. В ходе консультаций с представителями групп коренных народов выявлены интересы, знания в отношении лесных видов и систем ведения лесного хозяйства.

6.9.2. Руководство субъекта лесной сертификации должно учитывать всю информацию о возможном использовании традиционных знаний коренных народов и местного населения.

6.9.3. Лесохозяйственные практики должны осуществляться с наиболее эффективным применением местного опыта и знаний в лесной отрасли, например, местных общин, лесовладельцев, НПО и местного населения.

6.9.4. Процесс предоставления компенсаций коренным народам за применение традиционных навыков и знаний в области устойчивого лесопользования должен документироваться.

6.9.5. Лесохозяйственная деятельность должна осуществляться с учетом установленной системы законных, обычных и традиционных прав, определенной в Конвенции МОТ № 169 и Декларации ООН о правах коренных народов, отхождения от которых допускаются только при условии добровольного предварительного и обоснованного согласия правообладателей, включая положение о компенсации, где применимо.

6.9.6. Коренные народы своевременно получают компенсацию за использование своих традиционных навыков и знаний в отношении использования объектов растительного и животного мира и систем лесопользования на основании соглашений между субъектом лесной сертификации, местной администрацией и представительным органом коренных народов.

6.9.7. При участии коренных народов выявлены места особой исторической, культурной, экологической, экономической, культовой, духовной и религиозной, ценности и согласованы режимы их охраны и/или использования, включая пути миграции одомашненных животных и охотничьих видов.

6.9.8. Места особой исторической, культурной, экономической, экологической, культовой, духовной и религиозной ценности, территории традиционного природопользования, включая, пути миграции одомашненных животных и охотничьих видов обозначены на местности, нанесены на карты.

6.9.9. Признанные участки особой исторической, культурной, экономической, экологической, культовой, духовной и религиозной ценности и территории, имеющие основополагающее значение для удовлетворения базовых потребностей местных общин (напр., здоровье, поддержание существования) должны находиться под охраной.

ОСНОВОПОЛАГАЮЩИЕ МЕЖДУНАРОДНЫЕ КОНВЕНЦИИ, ПОЛОЖЕНИЯ КОТОРЫХ НЕОБХОДИМО СОБЛЮДАТЬ В ПРОЦЕССЕ ДОБРОВОЛЬНОЙ ЛЕСНОЙ СЕРТИФИКАЦИИ

Процесс добровольной лесной сертификации требует выполнения положений ратифицированных международных Конвенций и национального законодательства.

Таковыми документами, которые ратифицировала РФ, являются следующие Конвенции:

- Международной организации труда (МОТ)

- Конвенция о международной торговле видами дикой фауны и флоры, находящимися под угрозой исчезновения (CITES)
- О биоразнообразии (CBD)
- Конвенция о водно-болотных угодьях, имеющих международное значение, главным образом в качестве местобитаний водоплавающих птиц (Рамсар Конвенция).
- Конвенция о стойких органических загрязнителях (Стокгольмская Конвенция).

Конвенции Международной организации труда, ратифицированные Российской Федерацией Конвенция МОТ №29 о принудительном или обязательном труде

В рамках этой Конвенции (принята 10 июня 1930 года) каждая ратифицирующая страна обязуется упразднить применение принудительного или обязательного труда во всех его формах.

Термин «принудительный или обязательный труд» означает всякую работу или службу, требуемую от какого-либо лица под угрозой какого-либо наказания, для выполнения которой это лицо не предложило своих услуг добровольно.

Однако термин «принудительный или обязательный труд» не включает в себя:

- любую работу или службу, требуемую в силу законов об обязательной воинской службе и применяемую для работ чисто военного характера;
- любую работу или службу, являющуюся частью обычных гражданских обязанностей граждан полностью самоуправляющейся страны;
- любую работу или службу, требуемую от какого-либо лица вследствие приговора, вынесенного решением судебного органа, при условии, что эта работа или служба будет производиться под надзором и контролем государственных властей и что указанное лицо не будет уступлено или передано в распоряжение частных лиц, компаний или обществ;
- любую работу или службу, требуемую в условиях чрезвычайных обстоятельств, то есть в случаях войны или бедствия или угрозы бедствия, как-то: пожары, наводнения, голод, землетрясения, сильные эпидемии или эпизоотии, нашествия животных, насекомых или паразитов растений, и вообще обстоятельств, ставящих под угрозу или могущих поставить под угрозу жизнь или нормальные жизненные условия всего или части населения;
- мелкие работы общинного характера, то есть работы, выполняемые для прямой пользы коллектива членами данного коллектива, и которые поэтому могут считаться обычными гражданскими

обязанностями членов коллектива при условии, что само население или его непосредственные представители имеют право высказать свое мнение относительно целесообразности этих работ.

Причем, привлеченные к такому виду труда лица не должны быть ущемлены в гражданских и других правах.

Конвенция МОТ №87 о свободе объединений и защите права объединяться в профсоюзы

Эта Конвенция (принята - 17 июня 1948) определила, что работники и работодатели без какого бы то ни было различия, имеют право создавать по своему выбору организации без предварительного на то разрешения, а также право вступать в такие организации на единственном условии подчинения уставам этих последних.

Организации работников и работодателей имеют право вырабатывать свои уставы и административные регламенты, свободно выбирать своих представителей, организовывать свой аппарат и свою деятельность и формулировать свою программу действий.

Государственные власти воздерживаются от всякого вмешательства, способного ограничить это право или воспрепятствовать его законному осуществлению.

Организации работников и работодателей не подлежат роспуску или временному запрещению в административном порядке.

Организации работников и работодателей имеют право создавать федерации и конфедерации, а также право присоединяться к ним, и каждая такая организация, федерация или конфедерация имеет право вступать в международные организации работников и работодателей.

Конвенция МОТ №98 о применении принципов права на объединение в профсоюзы и на ведение коллективных переговоров

Конвенцией (принята - 8 июня 1949) определено, что работники пользуются надлежащей защитой против любых дискриминационных действий, направленных на ущемление свободы профсоюзного объединения при приеме на работу.

Такая защита применяется в особенности в отношении действий, целью которых является:

- подчинить прием работника на работу или сохранение им работы условию, чтобы он не вступал в профсоюз или вышел из профсоюза;
- увольнять или любым другим способом наносить ущерб работнику на том основании, что он является членом профсоюза или принимает участие в профсоюзной деятельности в нерабочее время или, с согласия работодателя, в рабочее время.

Там, где это необходимо, должны приниматься меры, соответствующие условиям страны, в целях поощрения и способствования полному развитию и использованию процедуры ведения переговоров на добровольной основе между работодателями или организациями работодателей, с одной стороны, и организациями работников, с другой стороны, с целью регулирования условий труда путем заключения коллективных договоров.

Конвенция МОТ №100 о равном вознаграждении мужчин и женщин за труд равной ценности

Принцип равного вознаграждения мужчин и женщин за труд равной ценности был узаконен Конвенцией от 6 июня 1951 года.

Под "вознаграждением" понимается обычная, основная или минимальная заработная плата или обычное, основное или минимальное жалование и всякое другое вознаграждение, предоставляемое прямо или косвенно, в деньгах или в натуре работодателем работнику в силу выполнения последним какой-либо работы. Равное вознаграждение мужчин и женщин за труд равной ценности относится к ставкам вознаграждения, определяемым без дискриминации по признакам пола.

Конвенция МОТ №105 об упразднении принудительного труда

Конвенция, которая была принята 5 июня 1957 года, основывалась на упразднении рабства, работорговли институтов и обычаев, сходных с рабством, на полной отмене долговой кабалы и крепостной зависимости, защите заработной платы, предусматривающей своевременную выплату заработной платы и запрещение применения каких-либо систем оплаты труда, лишаящих работников реальной возможности ухода с работы.

Каждый Член Международной Организации Труда, ратифицирующий настоящую Конвенцию, обязуется упразднить принудительный или обязательный труд и не прибегать к какой-либо его форме:

1. в качестве средства политического воздействия или воспитания или в качестве меры наказания за наличие или за выражение политических взглядов или идеологических убеждений, противоположных установленной политической, социальной или экономической системе;
2. в качестве метода мобилизации и использования рабочей силы для нужд экономического развития;
3. в качестве средства поддержания трудовой дисциплины;
4. в качестве средства наказания за участие в забастовках;
5. в качестве меры дискриминации по признакам расовой, социальной и национальной принадлежности или вероисповедания.

Конвенция МОТ №110 об условиях труда на плантациях

В целях настоящей Конвенции термин "плантация" обычно охватывает предприятия первичной обработки продукта или продуктов плантации.

Термин "вербовка" включает все действия, предпринятые с целью использования или предоставления третьему лицу труда лиц, которые не предлагают непосредственно своих услуг на месте работы или в общественном учреждении по эмиграции или найму или в учреждении, принадлежащем организации предпринимателей и контролируемом компетентными властями.

Каждый завербованный трудящийся должен проходить медицинский осмотр.

Компетентный орган власти обеспечивает принятие всех необходимых мер с целью акклиматизации и устройства завербованных трудящихся, а также иммунизации их от заболеваний.

Вербовщик или предприниматель по возможности обеспечивает завербованных трудящихся средствами транспорта к месту работы.

Расходы по переезду завербованных трудящихся к месту работы, включая все расходы по их охране в пути, несут вербовщик или предприниматель.

Вербовщик или предприниматель обеспечивают завербованных трудящихся во время пути к месту работы всем необходимым для их благополучия, в частности, в зависимости от местных условий, соответствующим и достаточным количеством продовольствия, питьевой воды, топлива и кухонной утвари, одежды и одеял.

Трудовые договоры и отмена уголовных санкций

В законах и (или) постановлениях, действительных на данной территории, устанавливается максимальный срок службы, который может либо точно определяться, либо подразумеваться в любом письменном или устном трудовом договоре.

В целях этого раздела настоящей конвенции термин "нарушение договора" означает:

- a) любой отказ трудящегося приступить к работе или выполнять предусмотренную договором работу или фактическое ее невыполнение;
- b) любое пренебрежение своими обязанностями или недостаточное прилежание со стороны трудящегося;
- c) отсутствие трудящегося без разрешения или уважительной причины;
- d) самовольный уход с работы.

Заработная плата

Поощряется установление минимальных ставок заработной платы путем заключения на основе свободных переговоров коллективных договоров между профсоюзами, представляющими заинтересованных трудящихся, и предпринимателями или организациями предпринимателей.

Там, где не существует соответствующей системы установления минимальных ставок заработной платы путем коллективных договоров, проводятся необходимые мероприятия, где целесообразно, с помощью законодательства данной страны для установления минимальных ставок заработной платы по консультации на основе полного равенства с представителями предпринимателей и трудящихся, включая представителей их соответствующих организаций, где таковые существуют.

Минимальные ставки заработной платы, установленные согласно положениям предыдущего пункта, являются обязательными для соответствующих предпринимателей и трудящихся и не подлежат сокращению.

Каждый член Организации, для которого настоящая Конвенция находится в силе, предпринимает необходимые меры по обеспечению того, чтобы заинтересованные предприниматели и трудящиеся уведомлялись о существующих минимальных ставках заработной платы, а также, чтобы заработная плата не выплачивалась по ставкам ниже установленных в тех случаях, когда последние применимы; вышеупомянутые меры включают необходимые положения о контроле, инспекции и санкциях, соответствующие условиям плантаций данной страны.

Трудящийся, в отношении которого применимы минимальные ставки заработной платы и которому заработная плата выплачивалась по ставкам ниже установленных, имеет право получить в судебном порядке или другим соответствующим образом недоплаченную ему сумму в течение срока, определяемого законодательством данной страны.

Денежная заработная плата выплачивается исключительно в валюте, имеющей законное обращение в данной стране, а уплата в форме долговых обязательств, расписок, купонов или в какой-либо иной форме, якобы соответствующей законной валюте, запрещается.

Законодательство страны, коллективные договоры и арбитражные решения могут разрешить частичную выплату заработной платы натурой, где такая выплата является обычной или желательной; выплата заработной платы в виде спиртных напитков с вы-

соким содержанием алкоголя, а также в виде вредных для организма наркотиков не разрешается ни при каких обстоятельствах.

В тех случаях, когда разрешается частичная выплата заработной платы в виде пособия натурой, принимаются соответствующие меры для обеспечения того, чтобы подобного рода пособия являлись пригодными для личного потребления трудящегося и его семьи или приносили ему известного рода пользу.

Когда продовольствие, жилые помещения, одежда и другого рода существенные предметы снабжения и обслуживания составляют часть вознаграждения, принимаются все практические меры для

соответствующего обеспечения ими и для правильной оценки их денежной стоимости.

Заработная плата выплачивается непосредственно заинтересованному трудящемуся, за исключением тех случаев, когда иной способ ее выплаты предусматривается законодательством данной страны, коллективными договорами или арбитражными решениями или когда имеется личное согласие на то самого трудящегося.

Предпринимателям запрещается, в какой бы то ни было мере, стеснять трудящихся в свободном распоряжении своей заработной платой.

Когда на предприятиях существуют магазины для продажи трудящимся предметов первой необходимости или предоставляются другие виды обслуживания, связанного с предприятием, трудящиеся данного предприятия не принуждаются к пользованию такими магазинами или другими видами обслуживания.

Вычеты из заработной платы разрешаются только при соблюдении условий и в размерах, определяемых законодательством данной страны или устанавливаемых коллективными договорами или арбитражными решениями.

Трудящиеся уведомляются наиболее подходящим по усмотрению компетентных органов власти образом о том, при каких условиях и в каких размерах могут производиться такие вычеты.

Запрещаются всякие вычеты из заработной платы, производимые трудящимися в пользу предпринимателя или его представителя или какого-либо посредника (например, подрядчика или вербовщика) с целью путем прямого или косвенного вознаграждения обеспечить себе получение или сохранение работы.

Заработная плата выплачивается регулярно. За исключением тех случаев, когда существуют иные соответствующие способы, обеспечивающие ее выплату в определенные регулярные сроки, сроки выплаты заработной платы устанавливаются законодатель-

ством данной страны или определяются коллективными договорами или арбитражными решениями.

По прекращении действия трудового договора окончательный расчет по заработной плате производится в соответствии с законодательством данной страны, коллективным договором или арбитражным решением или за отсутствием такого законодательства, договора или решения в течение соответствующего периода времени в зависимости от условий договора.

Ежегодные оплачиваемые отпуска

Трудящимся, занятым на плантациях, после непрерывного срока службы у одного и того же предпринимателя предоставляется ежегодный оплачиваемый отпуск.

Предоставление оплачиваемых отпусков может быть установлено, где это является целесообразным, посредством коллективного договора или путем передачи регулирования оплачиваемых отпусков на плантациях специальным органам.

Минимальный срок непрерывной службы и минимальная продолжительность ежегодного оплачиваемого отпуска определяются либо законодательством данной страны, либо коллективными договорами или арбитражными решениями, либо специальными органами, которым поручено регулирование оплачиваемых отпусков на плантациях, либо любым иным путем, утвержденным компетентным органом власти.

Когда это целесообразно, в соответствии с установленным порядком предоставления оплачиваемых отпусков на плантациях принимаются меры для:

а) предоставления более благоприятных условий молодым трудящимся в тех случаях, когда условия ежегодного оплачиваемого отпуска, предоставляемого взрослому трудящемуся, признаны неподходящими для молодых трудящихся;

б) увеличения продолжительности ежегодного оплачиваемого отпуска, в зависимости от продолжительности стажа работы;

с) установления отпусков или предоставляемого взамен их денежного вознаграждения пропорционально продолжительности непрерывного срока работы в тех случаях, когда трудящийся не проработал достаточно долгого времени, чтобы иметь право на получение нормального ежегодного оплачиваемого отпуска, но проработал более минимального срока, предусматриваемого установленным порядком;

д) исключения из ежегодного оплачиваемого отпуска официальных или установленных обычаем нерабочих дней и еженедельных периодов отдыха и в той мере, как это предусматривается

согласно установленному порядку, временных перерывов в работе по таким причинам, как болезнь или несчастный случай.

Вознаграждение, выплачиваемое за время отпуска, исчисляется согласно предписаниям законодательства данной страны, коллективных договоров или арбитражных решений, или специальных органов, на которые возложена обязанность по регулированию оплачиваемых отпусков на плантациях, или любым другим образом, утвержденным компетентным органом власти.

В тех случаях, когда вознаграждение лица, пользующегося отпуском, включает выплату натурой, выплата таких пособий за период отпуска может производиться наличными в сумме, равняющейся стоимости данных выплат натурой.

Всякое соглашение об отказе от права на ежегодный оплачиваемый отпуск или об отказе от такого отпуска является недействительным.

Еженедельный отдых

За исключением случаев, к которым могут применяться положения нижеследующих статей, трудящиеся на плантациях пользуются еженедельным отдыхом продолжительностью не менее двадцати четырех последовательных часов в течение каждого семидневного периода.

Охрана материнства

В целях данного раздела настоящей Конвенции термин "женщина" означает любое лицо женского пола, независимо от возраста, национальности, расы или религии, состоящее или не состоящее в браке, а термин "ребенок" означает любого ребенка, независимо от того, состояли его родители в браке или нет.

По представлении соответствующих доказательств, удостоверяющих предполагаемый срок ее родов, женщина, в отношении которой применяется данный раздел настоящей Конвенции, имеет право на отпуск по беременности и родам.

Компетентный орган власти после консультации с наиболее представительными организациями предпринимателей и трудящихся, где таковые существуют, может обусловить предоставление отпуска по беременности и родам стажем работы, который не превышает 150 дней работы у одного и того же предпринимателя в течение 12 месяцев, предшествующих родам.

Продолжительность отпуска по беременности и родам составляет по меньшей мере 12 недель и включает период обязательного послеродового отпуска.

Продолжительность обязательного послеродового отпуска устанавливается законодательством каждой страны, но ни в коем случае не составляет менее 6 недель; остающаяся часть всего отпуска по беременности и родам может быть использована до предполагаемой даты родов или по окончании срока обязательного послеродового отпуска, или часть его может быть взята до предполагаемой даты родов, часть - вслед за истечением срока обязательного послеродового отпуска, в зависимости от того, как это предписывается законодательством страны.

Если роды происходят после предполагавшейся даты, отпуск, взятый до этой даты, продлевается во всяком случае до фактической даты родов, причем продолжительность обязательного послеродового отпуска вследствие этого не сокращается.

В случае болезни, причиной которой, как это установлено соответствующим образом, является беременность, законодательство страны предусматривает дополнительный срок отпуска в дородовой период максимальная продолжительность которого может определяться компетентным органом власти.

В случае болезни, причиной которой, как это установлено соответствующим образом, являются роды, женщина имеет право на продление ее послеродового отпуска, максимальная продолжительность которого может определяться компетентным органом власти.

Беременные женщины не принуждаются выполнять какие-либо работы, вредно отражающиеся на их здоровье, в период до предоставляемого им отпуска по беременности.

Женщина, находящаяся в установленных положениями статьи 47 отпуске по беременности и родам, имеет право на получение денежного пособия и медицинской помощи.

Размеры денежного пособия устанавливаются законодательством страны таким образом, чтобы обеспечить для самой женщины и ее ребенка хорошие с точки зрения гигиены жизненные условия и надлежащий уровень жизни.

Медицинская помощь включает уход и наблюдение до, во время и после родов, оказываемые квалифицированными акушерками или врачами, а также в случае необходимости госпитализацию; причем, по мере возможности, предоставляется полная свобода как в выборе врача, так и в выборе между государственными и частными медицинскими учреждениями.

Всякие взносы, взимаемые согласно обязательной системе социального страхования, предусматривающей пособия по материнству, и всякие налоги, основанные на общей сумме выплачиваемой заработной платы и собираемые в целях предоставления та-

кого рода пособий, уплачиваются в отношении всего числа мужчин и женщин, занятых на данном предприятии, без различия пола и независимо от того, уплачиваются ли они предпринимателями и трудящимися или только предпринимателями.

Если женщина кормит своего ребенка грудью, она имеет право прерывать работу для этой цели на условиях, устанавливаемых законодательством страны.

Перерывы в работе для кормления ребенка считаются рабочими часами и оплачиваются как таковые в тех случаях, когда это регулируется законодательством или в соответствии с ним; в тех случаях, когда этот вопрос регулируется коллективными договорами, положение определяется соответствующим договором.

Когда женщина находится в предоставляемом ей согласно положениям статьи 47 отпуске по беременности и родам, считается незаконным приказ о ее увольнении, отданный предпринимателем во время ее отсутствия, или приказ об увольнении, срок приведения которого в исполнении падает на время ее отсутствия.

Увольнение женщины исключительно на том основании, что она беременна или является кормящей матерью, запрещается.

Возмещение за несчастные случаи на производстве

Каждый член Международной организации труда, для которого данный раздел настоящей Конвенции находится в силе, обязуется распространять на всех трудящихся на плантациях законодательство, обеспечивающее компенсацию трудящимся, пострадавшим от несчастных случаев во время работы или вследствие работы.

Право на организацию и на заключение коллективных договоров

Право предпринимателей и трудящихся объединяется во всех законных целях гарантируется соответствующими мерами.

Процедура, используемая для расследования споров между предпринимателями и трудящимися, устанавливается наиболее простой и быстрой.

Поощряется избежание споров между предпринимателями и трудящимися, а в случае возникновения таковых поощряется их справедливое разрешение путем примирения.

В возможно более короткий срок устанавливается порядок разрешения споров между предпринимателями и трудящимися.

Представители заинтересованных предпринимателей и трудящихся, включая представителей их соответствующих организаций, где таковые существуют, участвуют по мере возможности в

применении этого порядка в форме и степени, определяемых компетентным органом власти, но во всяком случае в одинаковом числе и на равных основаниях.

Трудящиеся обеспечиваются надлежащей защитой от дискриминационных мер, вызываемых их профсоюзной деятельностью и способных отразиться на их работе или найме.

Такая защита обеспечивается особенно в отношении действий, рассчитанных на то, чтобы:

а) поставить принятие трудящегося на работу в зависимость от условия, что он не войдет в профсоюз или откажется от членства в профсоюзе;

б) вызвать увольнение трудящегося или нанести ему иной ущерб за его членство в профсоюзе или участие в деятельности последнего в нерабочее время или, с согласия предпринимателя, в рабочее время.

Организации трудящихся и предпринимателей обеспечиваются надлежащей защитой от всякого вмешательства одной из сторон, ее должностных лиц или членов в учреждение, деятельность или администрацию организаций другой стороны.

В частности, действия, направленные на создание организаций трудящихся, подчиненных предпринимателям или их организациям, или на финансовую или иную поддержку, оказываемую организациям трудящихся с целью поставить их под контроль предпринимателей или их организаций, по смыслу настоящей статьи считаются вмешательством.

Свобода объединения

Трудящиеся и предприниматели, без какого бы то ни было различия, имеют право по собственному выбору, не запрашивая на то предварительного разрешения, учреждать организации, а также вступать в такие организации, при единственном условии соблюдения их устава.

Организации трудящихся и предпринимателей имеют право вырабатывать свои уставы и регламенты, свободно избирать своих представителей, организовывать администрацию и проводить деятельность, и формулировать свою программу.

Органы власти воздерживаются от какого бы то ни было вмешательства, способного ограничить это право или помешать его законному осуществлению.

Организации трудящихся и предпринимателей не подлежат ни роспуску, ни временному запрещению в административном порядке.

Организации трудящихся и предпринимателей имеют право создавать федерации и конфедерации или присоединяться к таковым, и любая такая организация, федерация или конфедерация имеет право вступать в международные организации трудящихся и предпринимателей.

При осуществлении прав, предусматриваемых в данном разделе настоящей Конвенции, трудящиеся, предприниматели и их соответствующие организации соблюдают законы страны наряду с другими лицами или организованными коллективами.

В данном разделе настоящей Конвенции термин "организация" обозначает всякую организацию трудящихся или предпринимателей, ставящую себе целью поощрение и защиту интересов трудящихся или предпринимателей.

Каждый член Организации, в отношении которого настоящая Конвенция находится в силе, обязуется принимать все необходимые и соответствующие меры для того, чтобы обеспечить трудящимся и предпринимателям свободное осуществление права на организацию.

Инспекция труда

Каждый член Организации, в отношении которого настоящая Конвенция находится в силе, учреждает и обязуется содержать систему инспекции труда.

Система инспекции труда осуществляет следующие функции:

а) обеспечение проведения в жизнь законодательных положений об условиях труда и защите трудящихся на производстве, а именно предписаний о продолжительности рабочего времени, заработной плате, технике безопасности, здравоохранении, труде детей и несовершеннолетних и о других подобных вопросах, поскольку эти положения могут вводиться инспекторами труда;

б) предоставление предпринимателям и трудящимся технической информации и консультаций относительно самого эффективного способа выполнения предписаний закона;

с) сообщение компетентным властям об упущениях или злоупотреблениях, не упомянутых специально в существующих законодательных положениях.

Инспекция труда извещается о несчастных случаях и профессиональных заболеваниях в тех случаях и таким образом, как это может предписываться законодательством страны.

Обеспечение жилыми помещениями

Компетентные органы власти, по консультации с представителями соответствующих организаций предпринимателей и трудя-

щихся, где таковые существуют, поощряют создание для трудящихся на плантациях необходимых жилищных условий.

Медицинское обслуживание

Компетентные органы власти по консультации с представителями соответствующих организаций предпринимателей и трудящихся, где таковые существуют, предпринимают меры по организации необходимого медицинского обслуживания трудящихся на плантациях и членов их семей.

Соответствующий орган власти при консультации с представителями организаций предпринимателей и трудящихся, где таковые существуют, предпринимает в районах распространения плантаций меры по ликвидации преобладающих эндемических заболеваний или по контролю за ними.

Конвенция МОТ №111 о дискриминации в области труда и занятий

Генеральная Конференция Международной Организации Труда, созданная в Женеве Административным Советом Международного Бюро Труда и собравшаяся 4 июня 1958 года провозгласила, что все люди, независимо от расы, веры или пола, имеют право на осуществление своего материального благосостояния и духовного развития в условиях свободы и достоинства, экономической устойчивости и равных возможностей.

В настоящей Конвенции термин «дискриминация» включает:

▪ всякое различие, недопущение или предпочтение, проводимое по признаку расы, цвета кожи, пола, религии, политических убеждений, иностранного происхождения или социального происхождения, приводящее к уничтожению или нарушению равенства возможностей или обращения в области труда и занятий;

▪ всякое другое различие, недопущение или предпочтение, приводящее к уничтожению или нарушению равенства возможностей или обращения в области труда и занятий, определяемое соответствующим Членом по консультации с представительными организациями работодателей и работников, где таковые существуют, и с другими соответствующими органами.

Термины «труд» и «занятия» включают доступ к профессиональному обучению, доступ к труду и к различным занятиям, а также оплату и условия труда.

Конвенция МОТ №138 о минимальном возрасте для приема на работу

В свете Конвенции (6 июня 1973 года) каждая страна обязуется осуществлять национальную политику, имеющую целью обеспечить эффективное упразднение детского труда и постепенное повышение минимального возраста для приема на работу до уровня, соответствующего наиболее полному физическому и умственному развитию подростков.

Минимальный возраст не должен быть ниже возраста окончания обязательного школьного образования и, во всяком случае, не должен быть ниже пятнадцати лет.

Независимо от этого, Член Организации, чьи экономика и система образования недостаточно развиты, может, после консультаций с заинтересованными организациями работодателей и работников, где таковые существуют, первоначально установить возраст в четырнадцать лет как минимальный.

Конвенция МОТ №169 о коренных народах и народах, ведущих племенной образ жизни в независимых странах

Конвенция принята 27 июня 1989 года Генеральной конференцией Международной организации труда, дата вступления в силу: 5 сентября 1991 года.

Конвенция распространяется:

1. на народы, ведущие племенной образ жизни в независимых странах, социальные, культурные и экономические условия которых отличают их от других групп национального сообщества и положение которых регулируется полностью или частично их собственными обычаями или традициями, или специальным законодательством;

2. на народы в независимых странах, которые рассматриваются как коренные ввиду того, что они являются потомками тех, кто населял страну или географическую область, частью которой является данная страна, в период ее завоевания или колонизации или в период установления существующих государственных границ, и которые, независимо от их правового положения, сохраняют некоторые или все свои социальные, экономические, культурные и политические институты. В Конвенции отмечается, что Правительства несут ответственность за проведение, с участием соответствующих народов, согласованной и систематической деятельности по защите прав этих народов и установлению гарантий уважения их целостности.

Такая деятельность должна включать меры, направленные на:

1. обеспечение того, чтобы лица, принадлежащие к соответствующим народам, пользовались на равных основаниях правами и

возможностями, которые предоставляются национальным законодательством остальному населению страны;

2. содействие полному осуществлению социальных, экономических и культурных прав этих народов при уважении их социальной и культурной самобытности, их обычаев и традиций и их институтов;

3. содействие лицам, принадлежащим к соответствующим народам, в ликвидации различий в социально-экономических условиях, которые могут существовать между коренными и другими членами национального сообщества, методами, соответствующими их стремлениям и образу их жизни.

Коренные народы и народы, ведущие племенной образ жизни, в полной мере беспрепятственно и без дискриминации (в том числе, без дискриминации на мужчин и женщин, принадлежащих к указанным народам) пользуются правами человека и основными свободами. Никакие формы применения силы или принуждения должны быть исключены в нарушение прав человека и основных свобод. В случае необходимости применяются специальные меры для охраны лиц, принадлежащих к соответствующим народам, их институтов, собственности, труда, культуры и окружающей среды.

При применении положений Конвенции:

а) признаются и охраняются указанные социальные, культурные, религиозные и духовные ценности и практика указанных народов и должным образом учитывается характер проблем, с которыми они сталкиваются как группы, так и отдельные лица;

б) уважается неприкосновенность ценностей, практики и институтов указанных народов;

в) проводится политика, направленная на смягчение трудностей, переживаемых указанными народами в связи с новыми условиями жизни и труда, с участием соответствующих народов и в сотрудничестве с ними.

При применении положений Конвенции правительства должны:

а) проводить с соответствующими народами консультации с использованием соответствующих процедур и, в частности, через их представительные институты, всякий раз, когда рассматриваются вопросы о принятии законодательных или административных мер, которые могут непосредственно затрагивать их;

б) устанавливать процедуры, посредством которых указанные народы могут свободно и по крайней мере в не меньшей степени, чем другие группы населения, участвовать в принятии на всех уровнях решений в выборных учреждениях и в административных и иных органах, ответственных за политику и программу, которые касаются их;

в) создавать условия для полного развития собственных учреждений и инициатив указанных народов и при необходимости предоставлять ресурсы, требующиеся для этих целей.

Консультации должны проводиться добросовестно и в форме, соответствующей обстоятельствам, с целью достижения договоренности или согласия в отношении предлагаемых мер.

Соответствующие народы имеют право решать вопрос выбора собственных приоритетов для процесса развития в той мере, в какой он затрагивает их жизнь, их верования, институты, духовное благополучие и земли, которые они занимают или используют каким-либо иным образом, и право осуществлять контроль, по мере возможности, за собственным экономическим, социальным и культурным развитием. Кроме того, они должны приглашаться для участия в подготовке, осуществлении и оценке планов и программ национального и регионального развития, которые могут непосредственно их касаться. Улучшение условий жизни и труда и повышение уровня здравоохранения и образования соответствующих народов с их участием и при их сотрудничестве являются приоритетным вопросом в планах общего экономического развития населяемых ими областей.

При необходимости правительства должны обеспечить проведение исследований для оценки влияния на эти народы планируемой деятельности с целью развития в ее социальном, духовном и культурном аспекте, а также в аспекте защиты и сохранению окружающей среды территорий, которые они заселяют.

При применении к соответствующим народам национальных законов должны учитываться их обычаи или обычное право. Указанные народы имеют право сохранять собственные обычаи и институты, если они не противоречат основным правам, и международно признанным правам человека. При необходимости устанавливаются процедуры для разрешения конфликтов, могущих возникнуть при осуществлении данного принципа.

В той мере, в какой это совместимо с национальной правовой системой и с правами человека, при рассмотрении правонарушений, совершаемых лицами, принадлежащими к соответствующим народам, проявляется уважение к методам, традиционно практикуемым этими народами. Обычаи указанных народов, касающиеся уголовно-правовых вопросов, принимаются во внимание органами власти и судами, рассматривающими соответствующие судебные дела. При применении к лицам, принадлежащим к указанным народам, мер наказания, предусмотренных общим законодательством, принимаются во внимание их экономические, социальные и культурные особенности. Предпочтение перед тюремным заключением отдается другим мерам наказания. Привлечение лиц, принадлежащих к соответству-

ющим народам, к принудительному выполнению каких-либо личных услуг в любой форме, оплачиваемых или неоплачиваемых, запрещается и наказывается по закону, кроме случаев, предусмотренных законом для всех граждан.

Соответствующие народы ограждаются от нарушения их прав и имеют возможность индивидуально или через их представительные органы прибегать к юридическим процедурам для эффективной защиты этих прав. Принимаются меры, обеспечивающие, чтобы лица из числа указанных народов понимали такие юридические процедуры и были поняты в ходе таковых, при необходимости – с помощью устного перевода или иных эффективных средств.

Правительства должны учитывать особую важность для культуры и духовных ценностей соответствующих народов их связи с землями или территориями – или с тем и другим, в зависимости от обстоятельств, – которые они занимают или используют иным образом, и в особенности важность коллективных аспектов этой связи. Термин «земля» включает понятие территорий, охватывающих всю окружающую среду районов, которые занимают или используют иным образом соответствующие народы. За соответствующими народами признаются права собственности и владения на земли, которые они традиционно занимают. Кроме того, в случае необходимости, применяются меры для гарантирования этим народам прав пользования землями, которые заняты не только ими, но к которым у них есть традиционный доступ для осуществления их жизненно необходимой и традиционной деятельности. Особое внимание обращается на положение кочевых народов и народов, практикующих земледелие. В случае необходимости должны приниматься меры для определения границ земель, которые традиционно занимают соответствующие народы, и для гарантирования эффективной охраны их прав собственности и владения. В рамках национальной правовой системы устанавливаются необходимые процедуры разрешения споров по поводу земли со стороны соответствующих народов.

Специальные меры принимаются для охраны прав соответствующих народов на природные ресурсы, относящиеся к их землям. Эти права включают право указанных народов на участие в использовании и управлении этими ресурсами и в их сохранении. В случаях, когда государство сохраняет за собой собственность на минеральные ресурсы или ресурсы земных недр или права на другие ресурсы, относящиеся к землям, правительства устанавливают процедуры или обеспечивают сохранение процедур, посредством которых они проводят консультации с указанными народами с целью выяснения, наносится ли, и в какой степени, ущерб интересам этих народов – до начала осуществления или до выдачи разрешения на осуществление

любых программ по разведке или эксплуатации таких ресурсов, относящихся к их землям. По мере возможности, соответствующие народы участвуют в результатах такой деятельности и получают справедливую компенсацию за любой ущерб, который может быть причинен им вследствие такой деятельности.

Соответствующие народы не выселяются с занимаемых ими земель. Если переселение указанных народов считается необходимым в виде исключительной меры, такое переселение имеет место только при наличии их свободного и сознательного согласия. При невозможности получить их согласие такое переселение имеет место только в соответствии с установленными национальными законами должными процедурами, включая, при необходимости, официальные расследования, предоставляющими соответствующим народам возможность эффективного представительства. При наличии возможности указанные народы получают право возвращения на свои традиционные земли по прекращении действия оснований, вызвавших переселение. Когда такое возвращение невозможно, что устанавливается по согласию сторон или, в случае отсутствия такого согласия, посредством соответствующих процедур, указанным народам предоставляются во всех возможных случаях земли, по качеству, и своему правовому положению по меньшей мере, равные ранее занимаемым землям и достаточные для удовлетворения их настоящих нужд и их дальнейшего развития. В случаях, когда соответствующие народы предпочитают получение компенсации в денежном выражении или натурой, они должны получать такую компенсацию согласно соответствующим гарантиям. Переселенные таким образом лица должны получать полную компенсацию за любые понесенные ими в связи с этим убытки или ущерб.

Должны соблюдаться установленные соответствующими народами процедуры передачи прав на землю между лицами, принадлежащими к этим народам. Должны проводиться консультации всякий раз в вопросе отчуждения их земель или иных форм передачи их прав на эти земли за пределы их собственной общины. Необходимо препятствовать лицам, не принадлежащим к указанным народам, в использовании обычаев указанных народов или в использовании незнания закона лицами, принадлежащими к указанным народам, в целях получения в собственность, во владение или в пользование земель, принадлежащих указанным народам.

Национальные аграрные программы должны обеспечивать народам условия, эквивалентные тем, которые предоставлены другим группам населения в отношении:

а) предоставления этим народам дополнительной земли, если они не располагают площадью, необходимой для обеспечения нор-

мального существования или всякого возможного роста их численности;

б) предоставления средств, требуемых для содействия освоению земель, которыми уже владеют эти народы.

Должны приниматься специальные меры в отношении найма и условий занятости трудящихся, если они не получают эффективной защиты по законам, распространяющимся на всех трудящихся, недопущения какой-либо дискриминации между трудящимися, принадлежащими к соответствующим народам, и другими трудящимися, в частности, в следующих вопросах:

а) доступ к занятости, включая квалифицированный труд, а также меры по профессиональному продвижению и росту;

б) равное вознаграждение за труд равной ценности;

в) медицинская и социальная помощь, безопасность и гигиена труда, все виды пособий по социальному обеспечению и любые другие виды льгот, связанные с производством, а также жилье;

г) право на объединение и на свободное участие в любой законной профсоюзной деятельности, а также право заключать коллективные договоры с предпринимателями или с организациями предпринимателей.

Принятые меры включают меры, обеспечивающие:

а) защиту, предусмотренную национальным законодательством и национальной практикой для других таких трудящихся в тех же секторах, и получение полной информации об имеющихся у них правах по трудовому законодательству и о средствах защиты их прав;

б) безопасные условия при обращении с пестицидами и другими токсическими веществами;

в) исключение систем принудительного найма, включая кабальный труд и другие формы долговой зависимости;

г) равные для мужчин и женщин возможностями и равные обращением в занятости, и были защищены от попыток склонения к сожительству.

Должны быть созданы компетентные службы инспекций труда в тех районах, где работают по найму трудящиеся, принадлежащие к соответствующим народам.

Народы должны пользоваться по меньшей мере равными по сравнению с остальными гражданами возможностями в области профессиональной подготовки.

Если существующие программы профессиональной подготовки общего назначения не отвечают особым нуждам соответствующих народов, правительства, при участии указанных народов, обеспечивают наличие специальных учебных программ и предоставляют ма-

териальное обеспечение для их профессиональной подготовки. Все программы специальной подготовки исходят из требований экономической среды, социальных и культурных условий и практических нужд соответствующих народов.

Кустарные промыслы, сельские и общинные производства, а также виды деятельности, обеспечивающие средства существования, и традиционные виды деятельности, такие как охота, рыболовство, звероловство и собирательство, должны получать признание в качестве важных факторов сохранения культуры, экономической самостоятельности и развития.

Должна предоставляться, по мере возможности, необходимая техническая и финансовая помощь с учетом традиционных технологий и культурных особенностей, а также с учетом важности неуклонного и справедливого развития.

Системы социального обеспечения должны применяться без какой-либо дискриминации, должно обеспечиваться должное медицинское обслуживание с тем, чтобы по состоянию своего физического и психического здоровья они могли находиться на наиболее высоком достижимом уровне.

Службы здравоохранения должны функционировать на местном уровне с учетом экономических, географических, социальных и культурных условий, а также традиционной превентивной медицины, традиционных методов врачевания и лекарственных средств. Система здравоохранения должна отдавать предпочтение подготовке и найму работников здравоохранения из жителей местных общин и обеспечивать преимущественно первичную медицинскую помощь при одновременном поддержании тесных связей со службами здравоохранения на других уровнях. Предоставление такого медицинского обслуживания должно координироваться с другими социальными, экономическими и культурными мерами, проводимыми в стране.

Должны приниматься меры для получения образования на равных основаниях.

Учебные программы и службы в области образования должны осуществляться в сотрудничестве с ними так, чтобы они были ориентированы на особые потребности народов и включали их историю, их знания и технологии, их системы ценностей, их перспективные социально-экономические цели и культурные чаяния.

Дети народов должны обучаться грамоте на своем коренном языке или на языке, наиболее распространенном в той группе, к которой они принадлежат. Должны приниматься необходимые меры, обеспечивающие, чтобы народы имели возможность свободно владеть общенациональным языком или одним из официальных языков

страны, приниматься меры для сохранения коренных языков и для содействия их развитию и применению.

Конвенция МОТ N182 о запрещении и немедленных мерах по искоренению наихудших форм детского труда

Конвенция принята 17 июня 1999 года в рамках Генеральной конференции Международной организации труда, созданной в Женеве; вступила в силу 19.11.2000; Россия ратифицировала Конвенцию (Федеральный закон от 08.02.2003 N 23-ФЗ), вступила в силу для России 25.03.2004.

В Конвенции даны определения терминам:

- "ребенок": - все лица в возрасте до 18 лет;
- "наихудшие формы детского труда", которые включают:

а) все формы рабства или практику, сходную с рабством, как, например, продажа детей и торговля ими, долговая кабала и крепостная зависимость, а также принудительный или обязательный труд, в том числе принудительную или обязательную вербовку детей для использования их в вооруженных конфликтах;

б) использование, вербовку или предложение ребенка для занятия проституцией, для производства порнографической продукции или для порнографических представлений;

в) использование, вербовку или предложение ребенка для занятия противоправной деятельностью, в частности для производства и продажи наркотиков, как они определены в соответствующих международных договорах;

г) работу, которая по своему характеру или условиям, в которых она выполняется, может нанести вред здоровью, безопасности или нравственности детей.

Национальное законодательство или компетентный орган определяют после консультаций с заинтересованными организациями работодателей и трудящихся виды работ, указанные выше.

В рамках Конвенции должны быть немедленно приняты эффективные меры, обеспечивающие в срочном порядке запрещение и искоренение наихудших форм детского труда, направленные на:

- недопущение вовлечения детей в наихудшие формы детского труда;
- оказание необходимого и должного прямого содействия для прекращения занятия детей наихудшими формами детского труда, а также их реабилитации и социальной интеграции;
- предоставление всем детям, освобожденным от наихудших форм детского труда, доступа к бесплатному базовому образованию, а также по мере возможности и необходимости к профессионально-технической подготовке;

- выявление и охват детей, находящихся в особо уязвимом положении; и учет особенностей положения девочек.

Каждое государство-член назначает компетентный орган, ответственный за применение положений, проводящих в жизнь настоящую Конвенцию.

Государства-члены принимают необходимые меры с целью оказания друг другу помощи в проведении в жизнь положений настоящей Конвенции, используя для этого более широкое международное сотрудничество и/или помощь, включая поддержку социально-экономического развития, программ по борьбе с бедностью и всеобщего образования.

Конвенция о международной торговле видами дикой фауны и флоры, находящимися под угрозой исчезновения (CITES)

В преамбуле Конвенции CITES, которая подписана 3 марта 1973 г. в Вашингтоне, подчеркивается, что дикая фауна и флора в их многочисленных, прекрасных и разнообразных формах являются незаменимой частью природных систем Земли, которые должны быть сохранены для настоящего и будущего поколений. Признавая все возрастающую ценность дикой фауны и флоры с точки зрения эстетики, науки, культуры, отдыха и экономики, подписывающие государства являются и должны быть наилучшими хранителями их собственной дикой фауны и флоры. Кроме того, международное сотрудничество является необходимым для защиты некоторых видов дикой фауны и флоры от чрезмерной эксплуатации их в международной торговле.

В Конвенцию были включены три Приложения:

Приложение I. Все виды, находящиеся под угрозой исчезновения, торговля которыми оказывает или может оказать на их существование неблагоприятное влияние, - торговля образцами этих видов должна особенно строго регулироваться с тем, чтобы не ставить далее под угрозу их выживание, и должна быть разрешена только в исключительных обстоятельствах. Для экспорта любого образца вида, включенного в Приложение I, требуется предварительная выдача и предъявление разрешения на экспорт.

Приложение II. Все виды, которые в данное время хотя и не обязательно находятся под угрозой исчезновения, но могут оказаться под такой угрозой, если торговля образцами таких видов не будет строго регулироваться в целях недопущения такого использования, которое несовместимо с их выживанием; и другие виды, которые

должны подлежать регулированию для того, - над торговлей некоторыми из этих видов должен быть установлен эффективный контроль.

Приложение III. Все виды, которые по определению любой страны подлежат регулированию в пределах ее юрисдикции в целях предотвращения или ограничения эксплуатации и в отношении которых необходимо сотрудничество других сторон, - за торговлей этими видами должен быть введен контроль.

Конвенция о биологическом разнообразии (CBD)

Основными целями Конвенции о биологическом разнообразии, принятой в ходе Конференции Организации Объединенных Наций по окружающей среде и развитию в Рио-де-Жанейро 3-14 июня 1992 года, являются:

- сохранение биологического разнообразия;
- устойчивое использование его компонентов и совместное получение на справедливой и равной основе выгод, связанных с использованием генетических ресурсов.

В Конвенции отмечается, что государства имеют суверенное право разрабатывать свои собственные ресурсы согласно своей политике в области окружающей среды и несут ответственность за обеспечение, чтобы деятельность в рамках их юрисдикции или под их контролем не наносила ущерба окружающей среде других государств или районов за пределами действия национальной юрисдикции.

Каждая страна должна следующее:

- предпринимать меры по сохранению и устойчивому использованию биологических ресурсов;
- разрабатывать национальные стратегии, планы и программы сохранения и устойчивого использования биологического разнообразия;
- меры по сохранению и устойчивому использованию биологического разнообразия в соответствующих секторальных или межсекторальных планах, программах и политике;
- проводить мониторинг мер по сохранению биоразнообразия;
- в рамках сохранения in-situ:
 - а) создавать систему охраняемых районов
 - б) в охраняемых районах принимать специальные меры для сохранения биологического разнообразия;
 - в) регулировать или рационально использует биологические ресурсы, имеющие важное значение для сохранения биологического разнообразия в охраняемых районах или за их пределами;

г) содействовать защите экосистем, естественных мест обитания и сохранению жизнеспособных популяций видов в естественных условиях;

д) поощрять экологически обоснованное и устойчивое развитие в районах, прилегающих к охраняемым районам,

е) принимать меры по реабилитации и восстановлению деградировавших экосистем и содействует восстановлению находящихся в опасности видов,

ж) устанавливать или поддерживать средства регулирования, контроля или ограничения риска, связанного с использованием и высвобождением живых измененных организмов, являющихся результатом биотехнологии, которые могут иметь вредные экологические последствия,

и) предотвращать интродукцию чужеродных видов, которые угрожают экосистемам, местам обитания или видам,

к) стремиться создавать условия, необходимые для обеспечения совместимости существующих способов использования с сохранением биологического разнообразия и устойчивым использованием его компонентов;

л) в соответствии со своим национальным законодательством обеспечивать уважение, сохранение и поддержание знаний, нововведений и практики коренных и местных общин,

м) разрабатывать или осуществлять необходимые законодательные нормы и/или другие регулирующие положения для охраны находящихся в опасности видов и популяций;

н) сотрудничать в оказании финансовой и иной поддержки мерам сохранения in-situ;

▪ в рамках сохранения ex-situ:

а) принимать меры для сохранения ex-situ компонентов биологического разнообразия, предпочтительно в стране происхождения таких компонентов;

б) создать и поддерживать условия для сохранения и исследования ex-situ растений, животных и микроорганизмов, предпочтительно в стране происхождения генетических ресурсов;

в) принимать меры для восстановления и реабилитации находящихся в опасности видов и для их реинтродукции в места их естественного обитания при соответствующих условиях;

г) регламентировать и регулировать сбор биологических ресурсов из естественных мест обитания для целей сохранения ex-situ с тем, чтобы не создавать угрозу для экосистем и популяции видов in-situ за исключением случаев, когда требуется принятие специальных временных мер ex-situ;

д) сотрудничать в оказании финансовой и иной поддержки мерам сохранения ex-situ.

Важными пунктами Конвенции стали:

▪ устойчивое использование компонентов биологического разнообразия;

▪ исследования и подготовка кадров;

▪ просвещение и повышение осведомленности общественности;

▪ оценка воздействия и сведение к минимуму неблагоприятных последствий;

▪ доступ к технологиям и их передача;

▪ обмен информацией;

▪ научно-техническое сотрудничество;

▪ применение биотехнологии и распределение связанных с ней выгод.

Конвенция о водно-болотных угодьях, имеющих международное значение, главным образом в качестве местообитаний водоплавающих птиц (Рамсар, 2 февраля 1971 г.)

Договаривающиеся Стороны, признавая взаимозависимость человека и окружающей его среды, учитывая существенные экологические функции водно-болотных угодий как регуляторов водного режима и в качестве местообитаний, обеспечивающих существование характерной флоры и фауны, особенно водоплавающих птиц, будучи убежденными, что водно-болотные угодья представляют собой ресурс, имеющий большое экономическое, культурное и рекреационное значение, потеря которого была бы непоправимой, желая приостановить усиливающееся наступление человека на водно-болотные угодья и их потерю в настоящем и будущем, признавая, что водоплавающие птицы во время своих сезонных миграций могут пересекать государственные границы и, таким образом, должны рассматриваться как международный ресурс, будучи уверенными, что охрана водно-болотных угодий, их флоры и фауны может быть обеспечена в результате сочетания дальновидной национальной политики с координированными международными усилиями.

Под водно-болотными угодьями понимаются районы болот, фенов, торфяных угодий или водоемов – естественных или искусственных, постоянных или временных, стоячих или проточных, пресных, солоноватых или соленых, включая морские акватории, глубина которых при отливе не превышает шести метров. Под водоплаваю-

щими птицами понимаются птицы, экологически связанные с водно-болотными угодьями.

Каждая Сторона определяет подходящие водно-болотные угодья на своей территории, включаемые в Список водно-болотных угодий международного значения. Границы каждого водно-болотного угодья точно описываются и наносятся на карту. Они могут включать прибрежные речные и морские зоны, смежные с водно-болотными угодьями, и острова или морские водоемы с глубиной больше шести метров во время отлива, расположенные в пределах водно-болотных угодий, особенно там, где они важны в качестве местопребывания водоплавающих птиц.

В первую очередь в Список следует включать водно-болотные угодья, имеющие международное значение в качестве местобитаний водоплавающей птицы в любой сезон.

Каждая Договаривающаяся Сторона способствует охране водно-болотных угодий и водоплавающих птиц посредством создания природных резерватов на водно-болотных угодьях, независимо от того, включены они в Список или нет, и обеспечивает надлежащий надзор за ними.

Международный союз по охране природы и природных ресурсов выполняет обязанности постоянно действующего бюро, которое хранит, дополняет, расширяет, проводит исключения или вводит ограничения относительно водно-болотных угодий международного значения.

Стокгольмская Конвенция о стойких органических загрязнителях (СОЗ)

Конвенция была подписана представителями 110 стран 23 мая 2001 года. Россия стала полноправным членом Стокгольмской конвенции 22 мая 2002 года.

Конвенция является документом прямого действия, она не должна регламентироваться местными Законами и Постановлениями.

Конвенция о СОЗ включает 12 специально отобранных особо опасных органических вещества, включающих в себя устаревшие хлорорганические пестициды и некоторые продукты, связанные с промышленными процессами: полихлорбифенилы (ПХБ), полихлордибензодиоксины (ПХДД), полихлордibenзофураны (ПХДФ), алдрин, диэлдрин, дихлорди фенилтрихлорэтан (ДДТ), эндрин, хлордан, гексахлорбензол (ГХБ), мирекс, токсафен и гептахлор.

Это минимальный набор токсикантов, использование которых затрагивает интересы безопасности всех стран. Эти вещества, согласно Конвенции, должны быть запрещены для использования, про-

изводство их должно быть прекращено, а все запасы уничтожены. Кроме того, их запрещено транспортировать через границы стран, объединенных Конвенцией.

Список открыт для расширения.

Для этого вещество должно быть:

1. Токсичным.

2. Устойчивым, т.е. долго сохраняться в природных условиях.

3. Склонным к биоаккумуляции, то есть при переходе по пищевым цепям оно накапливается в тканях живых организмов.

4. Склонным к трансграничному переносу и накоплению в окружающей среде.

Российская Федерация входит во Всемирную организацию здравоохранения ВОЗ. В соответствии с требованиями ВОЗ ежегодно публикуется Государственный каталог пестицидов и ядохимикатов, разрешённых к использованию на территории РФ.

Литература

1. Лесной кодекс Российской Федерации от 04.12.2006 г., N 200-ФЗ
2. Земельный кодекс Российской Федерации от 25.10.2001г., N 136-ФЗ
3. Гражданский кодекс Российской Федерации (часть первая) от 30.11.1994 г. №51-ФЗ
4. Гражданский кодекс Российской Федерации (часть вторая) от 26.01.1996 г. №14-ФЗ
5. Трудовой кодекс Российской Федерации 30 декабря 2001 года N 197-ФЗ
6. Федеральный закон "Об особо охраняемых природных территориях" от 14 марта 1995 г. N 33-ФЗ
7. Федеральный закон от 24 апреля 1995 г. N 52-ФЗ "О животном мире".
8. Федеральный закон от 23.11.1995 N 174-ФЗ. «Об экологической экспертизе».
9. Международная организация труда. Конвенция 29 «О принудительном или обязательном труде». Ратифицирована Указом Президиума Верховного Совета СССР от 4 июня 1956 года
10. Международная организация труда. Конвенция №87 «О свободе ассоциации и защите права на организацию». Ратифицирована Указом Президиума Верховного Совета СССР от 6 июля 1956 года
11. Международная организация труда. Конвенция № 98 «О применении принципов права на организацию и на ведение коллективных переговоров». Ратифицирована Указом Президиума Верховного Совета СССР от 6 июля 1956 года
12. Международная организация труда. Конвенция № 100 «О равном вознаграждении мужчин и женщин за труд равной ценности». Дата вступления в силу: 23 мая 1953 года.
13. Международная организация труда. Конвенция № 105 «Об упразднении принудительного труда». Ратифицирована Федеральным законом РФ N 35-ФЗ от 23 марта 1998 года
14. Международная организация труда. Конвенция № 111 «О дискриминации в области труда и занятий». Ратифицирована Указом Президиума Верховного Совета СССР от 31 января 1961 года
15. Международная организация труда. Конвенция № 138 «О минимальном возрасте для приема на работу». Ратифицирована Указом Президиума Верховного Совета СССР от 5 марта 1979 года № 8955-IX

16. Международная организация труда. Конвенция № 169 «О коренных народах и народах, ведущих племенной образ жизни в независимых странах». Вступила в силу 5 сентября 1991 года

17. Международная организация труда. Конвенция № 182 «О запрещении и немедленных мерах по искоренению наихудших форм детского труда». Ратифицирована Федеральным законом РФ от 8 февраля 2003 года № 23-ФЗ

18. «Конвенция о международной торговле видами дикой фауны и флоры находящимися под угрозой уничтожения», подписанная 3 марта 1973 года в г.Вашингтоне. Принята Постановлением Совета Министров СССР N 612 от 4 августа 1976 года и Постановлением Совета Министров РСФСР N 501 от 8 сентября 1976 года

19. Конвенция о биологическом разнообразии. Ратифицирована Федеральным законом РФ от 17 февраля 1995 года N 16-ФЗ. Конвенция вступила в силу для России 4 июля 1995 года

20. Конвенция о водно-болотных угодьях, имеющих международное значение, главным образом в качестве местобитаний водоплавающих птиц (с изменениями от 28 мая 1987 года). Ратифицирована Указом Президиума Верховного Совета СССР N 2737-IX от 26 декабря 1975 года

21. Стокгольмская конвенция о стойких органических загрязнителях. Ратифицирована Федеральным законом от 27.06.2011 N 164-ФЗ

22. Постановление Правительства Российской Федерации от 30 июля 2014 г. № 720. «О мерах по обеспечению выполнения Российской Федерацией обязательств, предусмотренных Стокгольмской конвенцией о стойких органических загрязнителях от 22 мая 2001 г.»

23. Декларация Организации Объединенных Наций о правах коренных народов Принята резолюцией 61/295 Генеральной Ассамблеи от 13 сентября 2007 года

24. Конференция министров по вопросам сохранения лесов в Европе, 16-17 июня 1993г., Хельсинки. Европейский список критериев и наиболее подходящих количественных индикаторов. М.:ВНИИЦлесресурс.-1994.-19с.

25. Критерии и индикаторы сохранения и устойчивого управления лесами умеренной и бореальной зон (Монреальский процесс): национальный доклад Российской Федерации. – М. : ВНИИЛМ, 2009. – 132 с.

26. Конференция на уровне министров по защите лесов в Европе (FOREST EUROPE – ЛЕСА ЕВРОПЫ): [Электронный ресурс] URL: http://www.foresteurope.org/ministerial_conferences/

27. World Health Organization. The WHO recommended classification of pesticides by hazard and guidelines to classification: 2009.: [Элек-

URL:-

зопас-

ерев-

ой Fe-

ой Fe-

МОННО-

тесной

:2010)

Учебное пособие

**Система добровольной лесной сертификации PEFC RUSSIA/
оценка лесоправления, лесопользования и цепочки поставок
лесопродукции на соответствие международным требованиям**

Оригинал-макет и верстка А.Е.Рыжков и Н.Е.Проказин

По тематическому плану изданий
учебно-методического центра PEFC RUSSIA

Подписано в печать Формат 60х90 1/16. Бумага 80 г/м²
Гарнитура « » . Ризография. Усл.печ.л. 16
Тираж 1000 экз. Заказ №

БЛОК-СХЕМА ПРОЦЕССА СЕРТИФИКАЦИИ

Условные обозначения:

ОС – орган по лесной сертификации;
ЦОС – Центральный орган Системы PEFC RUSSIA;
FM – система лесопользования

Этап 1. Организация работ

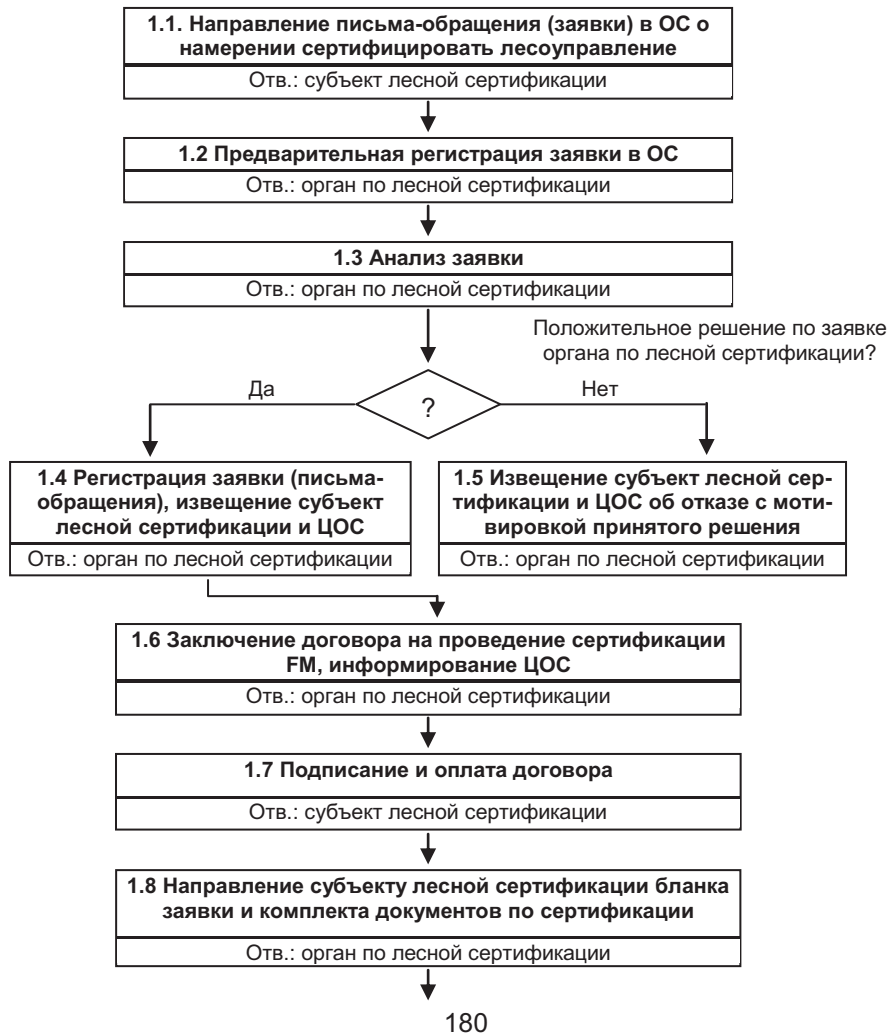

180

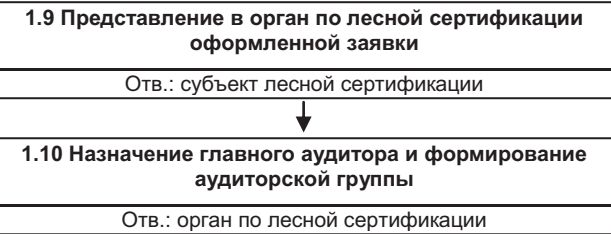

ЭТАП 2

Этап 2. Подготовка к аудиту «на месте»

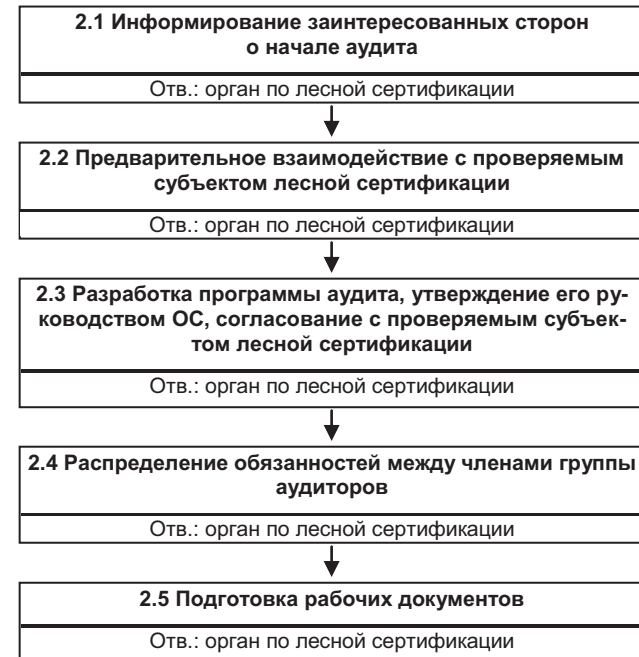

ЭТАП 3

Этап 3. Проведение аудита «на месте»

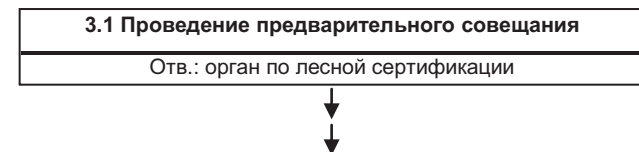

181

3.2 Обследование лесоправления «на месте»
Отв.: орган по лесной сертификации



3.4 Проведение заключительного совещания
Отв.: орган по лесной сертификации



ЭТАП 4

Этап 4. Завершение сертификации, выдача и регистрация сертификата соответствия

4.2 Составление заключительного отчета аудита
Отв.: орган по лесной сертификации

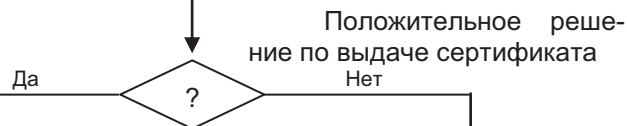

4.3 Извещение субъекта лесной сертификации и ЦОС о выдаче сертификата и его оформление
Отв.: орган по лесной сертификации

4.4 Извещение субъекта лесной сертификации и ЦОС об отказе с мотивировкой принятого решения
Отв.: орган по лесной сертификации



4.5 Представление в ЦОС копии решения ОС, копию заключительного отчета, копию сертификата соответствия
Отв.: орган по лесной сертификации



4.6 Передача субъекту лесной сертификации сертификата соответствия и всей необходимой документации
Отв.: орган по лесной сертификации



4.7 Оформление договора на проведение инспекционного контроля
Отв.: орган по лесной сертификации



ЭТАП 5
Инспекционный контроль

ФОРМА ЗАЯВКИ НА СЕРТИФИКАЦИЮ

Директору _____
наименование субъекта лесной сертификации

инициалы, фамилия

ЗАЯВКА НА СЕРТИФИКАЦИЮ

название организации Заявителя

ВИД ЗАПРАШИВАЕМОЙ ОЦЕНКИ СИСТЕМЫ ЛЕСОУПРАВЛЕНИЯ

Поставьте галочку в соответствующей ячейке (ячейках):

ТИП СЕРТИФИКАЦИИ

а) индивидуальная

☐

б) групповая (объединенная)

☐

групповая (территориальная)

☐

ВИД ОЦЕНКИ

а) предварительная

☐

б) основная

☐

ПРИ ИНДИВИДУАЛЬНОМ ТИПЕ СЕРТИФИКАЦИИ СИСТЕМЫ ЛЕСОУПРАВЛЕНИЯ

Владение лесным участком (статус): _____
аренда, лицензионное соглашение, др.

Месторасположение лесного участка: Лесничество	Кварталы	Площадь, га	Типы леса:
---	----------	----------------	---------------

Ежегодное производство (список видов, продукция и объемы):

Технические ресурсы:

Текущая деятельность по лесоуправлению:

Количество служащих (штатный лист и подрядчики):

ПРИ ТЕРРИТОРИАЛЬНОМ ТИПЕ СЕРТИФИКАЦИИ СИСТЕМЫ ЛЕСОУПРАВЛЕНИЯ

Наименование лесничества:

Площадь лесничества (га):

Участники территориальной схемы лесной сертификации

Наименование участника территориальной сертификации	Владение лесным участком (статус):	Кварталы	Площадь, га	Типы леса
---	------------------------------------	----------	-------------	-----------

Ежегодное производство (список видов, продукция и объемы):

Технические ресурсы:

Текущая деятельность по лесоуправлению:

Количество служащих (штатный лист и подрядчики):

ПРИ ОБЪЕДИНЕННОМ ТИПЕ СЕРТИФИКАЦИИ СИСТЕМЫ ЛЕСОУПРАВЛЕНИЯ

Участники территориальной схемы лесной сертификации

Наименование участника объединенной сертификации	Владение лесным участком (статус):	Кварталы	Площадь, га	Типы леса
--	------------------------------------	----------	-------------	-----------

Ежегодное производство (список видов, продукция и объемы):

Технические ресурсы:

Текущая деятельность по лесоуправлению:

Количество служащих (штатный лист и подрядчики):

4. ДОПОЛНИТЕЛЬНАЯ ИНФОРМАЦИЯ

Ваша организация имеет сертификат на систему менеджмента качества в соответствии с международным стандартом ISO 9001:2000

Да/Нет

Ваша организация имеет сертификат на систему экологического менеджмента в соответствии с международными стандартами ISO 14001/EMAS

Да/Нет

Если «да» - представьте, пожалуйста, следующую информацию:

а) наименование органа по сертификации:

б) область сертификации:

в) серия стандарта:

г) прочая информация:

При необходимости используйте дополнительные таблицы.

Субъект лесной сертификации обязуется выполнять правила сертификации

Должность _____ Подпись _____ ФИО

Дата:

ИНФОРМАЦИЯ ДЛЯ КОНТАКТОВ

Статус и наименование организации _____

Адрес:

Тел.:

Факс:

E-mail:

WEB-сайт:

Должность:

Руководитель (при территориальной схеме - руководитель лесничества):

Контактное лицо (при территориальной схеме – территориальный представитель):

Приложение 3

**ФОРМА ИЗВЕЩЕНИЯ О РЕЗУЛЬТАТАХ РАССМОТРЕНИЯ
ЗАЯВКИ НА СЕРТИФИКАЦИЮ**

Директору _____
наименование субъекта лесной сертификации
(при территориальной схеме – руководителю
лесничества
при объединенной сертификации - руководи-
телю головной организации)

инициалы, фамилия

**ИЗВЕЩЕНИЕ
О РЕЗУЛЬТАТАХ РАССМОТРЕНИЯ ЗАЯВКИ НА СЕРТИФИКАЦИЮ**

_____ наименование субъекта лесной сертификации

Орган по лесной сертификации _____
наименование органа по лесной сертифика-
ции

рассмотрел заявку _____
наименование субъекта лесной сертификации

по _____ схеме
индивидуальной, территориальной, объединенной
сертификации _____
объект сертификации

в соответствии с требованиями стандарта PEFC-RUSSIA-ST-01-2015
- Стандарта системы лесопользования и лесопользования системы
PEFC RUSSIA и принял решение

_____ принять или не принять заявление
Основание для отрицательного решения: _____

_____ заполняется при отрицательном решении
Приложение: Проект договора на проведение сертификации

Руководитель органа
по лесной сертификации

_____ наименование органа по сертификации _____ подпись _____ инициалы, фамилия

Дата

Приложение 4

ФОРМА ПРОГРАММЫ АУДИТА

УТВЕРЖДАЮ
Руководитель органа
по лесной сертификации

_____ наименование органа по лесной сертифика-
ции

_____ подпись _____ инициалы, фамилия
« _____ » _____ Г.

ПРОГРАММА АУДИТА _____,
объект сертификации
действующей на _____
наименование субъекта лесной сертификации

1. ЦЕЛЬ И ОБЛАСТЬ АУДИТА
Аудит _____ и _____ оценка _____ системы _____ лесопользования

_____ наименование проверяемой организации
на соответствие требованиям стандарта PEFC-RUSSIA-ST-01-2015
Стандарта системы лесопользования и лесопользования системы
PEFC RUSSIA
Схема сертификации

_____ индивидуальная, территориальная, объединенная

2. ВРЕМЯ ПРОВЕДЕНИЯ АУДИТА _____

3. СОСТАВ ГРУППЫ АУДИТОРОВ ПО СЕРТИФИКАЦИИ

4. ОБЪЕКТЫ АУДИТА

Поряд- ряд- ковый номер	Проверяе- мые подраз- деления субъекта лесной сер- тификации	Проверяемые пункты стан- дарта _____*	Дата ауди- та	Аудитор	Представитель субъекта лес- ной сертифика- ции
1	2	3	4	5	6

5. ТРЕБОВАНИЯ КОНФИДЕНЦИАЛЬНОСТИ

Группа аудиторов (пункт 3 настоящей программы) обязуется не разглашать конфиденциальную информацию, полученную в ходе аудита

_____наименование субъекта лесной сертификации
и не передавать материалы оценки третьим лицам без согласия сто-
рон, участвующих в сертификации.

6. РАССЫЛКА АКТА

1-ый экземпляр направляется в _____,
наименование органа по сертификации

2-ый экземпляр направляется в _____
наименование субъекта лесной сертификации

7. ДОПОЛНИТЕЛЬНЫЕ СВЕДЕНИЯ (в случае необходимости):
указывается: рабочий язык аудита; методы классификации несоот-
ветствий; форма и структура акта, материально-техническое обеспе-
чение деятельности по аудиту

СОГЛАСОВАНО

Представитель руководства

Главный аудитор

_____наименование субъекта сертификации

_____наименование органа по сертификации

_____подпись

_____инициалы, фамилия

_____подпись

_____инициалы, фамилия

* Обозначение стандарта указывают при заполнении

Приложение 5 ФОРМА РЕГИСТРАЦИИ НЕСООТВЕТСТВИЙ В СИСТЕМЕ PEFC RUSSIA

РЕГИСТРАЦИЯ _____предварительное условие и условие	
_____Наименование органа по лесной сертификации	
Наименование субъекта лесной сертификации	Дата проверки:
Пункт документа орга- низации	Пункт стандарта _____*
Проверяемое подразделение	
Порядковый но- мер предусло- вия/ условия	
Описание предварительного условия/условия: _____ _____ _____ _____	

* Обозначение стандарта указывают при заполнении

Главный менеджер		Эксперт	
подпись	инициалы, фамилия	подпись	инициалы, фамилия
Корректирующие действия:			
Срок выполнения: Ответственный участник территориальной, объединенной сертификации:			
дата	подпись	инициалы, фамилия	
Оценка результативности корректирующих действий (проводит орган по лесной сертификации)			
Главный менеджер:			
дата	подпись	инициалы, фамилия	

190

Приложение 6

ФОРМА РЕШЕНИЯ О ВЫДАЧЕ СЕРТИФИКАТА СООТВЕТСТВИЯ

РЕШЕНИЕ О ВЫДАЧЕ СЕРТИФИКАТА СООТВЕТСТВИЯ

Орган по лесной сертификации

наименование и адрес

органа по лесной сертификации

рассмотрел акт по результатам аудита, заключительный отчет,

номер и дата утверждения акта

наименование и адрес субъекта лесной сертификации

на соответствие требованиям на соответствие требованиям стандарта PEFC-RUSSIA-ST-01-2015 - Стандарта системы лесопользования и лесопользования системы PEFC RUSSIA по

_____ схеме сертификации индивидуальной, территориальной, объединенной и _____ принял _____ решение:

выдать (не выдать) сертификат соответствия

область сертификации

Основание для отрицательного решения:

заполняется при отрицательном решении

Руководитель органа по лесной сертификации

М.П.

подпись
фамилия

инициалы,

Дата

191

ФОРМА РЕШЕНИЯ О ПРИОСТАНОВЛЕНИИ ДЕЙСТВИЯ СЕРТИФИКАТА СООТВЕТСТВИЯ

Орган _____ по _____ сертификации _____

наименование и адрес органа по сертификации
рассмотрел акт о результатах инспекционного контроля

_____ область сертификации; номер и дата утверждения акта

_____ наименование и адрес субъекта лесной сертификации
на соответствие требованиям на соответствие требованиям
стандарта PEFC-RUSSIA-ST-01-2015 – Стандарта системы
лесоуправления и лесопользования системы PEFC RUSSIA
по _____

_____ схеме сертификации
индивидуальной, территориальной, объединенной
и принял решение:

1) приостановить действие сертификата соответствия

_____ область сертификации

_____ номер и срок действия сертификата соответствия

2) _____ наименование субъекта лесной сертификации
выполнить корректирующие мероприятия по установлению
выявленных несоответствий в срок до «__» _____ г.

3) _____ наименование органа по сертификации
проверить выполнение корректирующих мероприятий до
«__» _____ г.

Основание для отрицательного решения:

Руководитель органа
по сертификации _____

_____ подпись _____
_____ фамилия _____ инициалы,

М.П.

Дата _____

ФОРМА РЕШЕНИЯ ОБ ОТМЕНЕ ДЕЙСТВИЯ СЕРТИФИКАТА СООТВЕТСТВИЯ

РЕШЕНИЕ
ОБ ОТМЕНЕ ДЕЙСТВИЯ СЕРТИФИКАТА СООТВЕТСТВИЯ

Орган _____ по _____ сертификации _____

_____ наименование и адрес

_____ органа по сертификации
рассмотрел акт о результатах инспекционного контроля

_____ область сертификации

_____ номер и дата утверждения акта

_____ наименование и адрес субъекта лесной сертификации

на соответствие требованиям на соответствие требованиям
стандарта PEFC-RUSSIA-ST-01-2015 – Стандарта системы
лесоуправления и лесопользования системы PEFC RUSSIA
по _____

_____ схеме сертификации
индивидуальной, территориальной, объединенной
и принял решение:

1) отменить действие сертификата соответствия

_____ область сертификации

_____ номер и срок действия сертификата соответствия

2) опубликовать информацию об отмене действия сертифи-
ката соответствия системы PEFC RUSSIA.

Основание для отрицательного решения:

Руководитель органа
по сертификации _____

_____ подпись _____
_____ инициалы, фамилия

М.П.

Дата _____

ФОРМА РЕШЕНИЯ О РАСШИРЕНИИ ОБЛАСТИ СЕРТИФИКАЦИИ

РЕШЕНИЕ О РАСШИРЕНИИ ОБЛАСТИ СЕРТИФИКАЦИИ

Орган по лесной сертификации

наименование и адрес

органа по сертификации
рассмотрел акт по результатам аудита, заключительный отчет,

номер и дата утверждения акта

наименование и адрес субъекта лесной сертификации

на соответствие требованиям стандарта PEFC-RUSSIA-ST-01-2015 – Стандарта системы лесопользования и лесопользования системы PEFC RUSSIA по

_____ схеме сертификации
индивидуальной, территориальной, объединенной
и _____ принял _____ решение:

выдать (не выдать) сертификат соответствия

область сертификации

Основание для отрицательного решения:

заполняется при отрицательном решении

Руководитель органа
по сертификации

подпись
фамилия

инициалы,

М.П.

Дата

МЕЖДУНАРОДНЫЙ СТАНДАРТ PEFC PEFC ST 2002:2013

Требования к пользователям схемы PEFC

**2015-12-07 Второе издание
неофициальный перевод**

Цепочка поставок лесной продукции Требования

	<p>Совет PEFC</p> <p>World Trade Center 1, 10 Route de l'Aéroport CH-1215 Geneva, Switzerland Tel: +41 (0)22 799 45 40, Fax: +41 (0)22 799 45 50 E-mail: info@pefc.org, Web: www.pefc.org</p>
---	---

Заявление об авторских правах

Настоящий документ Совета PEFC охраняется авторским правом Совета PEFC. Настоящий документ находится в свободном доступе на сайте Совета PEFC или предоставляется по запросу.

Никакая часть настоящего документа, защищенная авторским правом, не может быть изменена или исправлена; воспроизведена или скопирована в любой форме любыми средствами в коммерческих целях без разрешения Совета PEFC.

Единственная официальная версия настоящего документа составлена на английском языке. Переводы настоящего документа могут быть представлены Советом PEFC или национальными органами управления PEFC. В случае возникновения любых сомнений преимущественную силу имеет версия на английском языке.

Название документа: Цепочка поставок лесной продукции - Требования

Код документа: PEFC ST 2002:2013

Утверждено: Генеральная ассамблея PEFC

Дата: 23 мая 2013 года

Дата выпуска: 24 мая 2013 года

Дата вступления в силу: 24 мая 2013 года

Дата окончания переходного периода: 24 февраля 2014 года

Редакционные изменения: 2015-12-07

Предисловие

Совет PEFC (Программа признания национальных схем лесной сертификации) является международной организацией, продвигающей устойчивое лесопользование путем лесной сертификации и маркировки лесной продукции. Продукция с заявлением и/или маркировкой PEFC дает потребителям и конечным пользователям уверенность в том, что сырье происходит из устойчиво управляемых лесов, переработанных материалов и/или контролируемых источников.

Совет PEFC признает национальные схемы лесной сертификации, которые должны соответствовать требованиям Совета PEFC и регулярно проходить оценку.

Настоящий стандарт был разработан в результате открытого, прозрачного процесса консультаций и принятия решений на основе консенсуса с учетом мнения широкого круга заинтересованных сторон.

Настоящий стандарт заменяет Стандарт PEFC ST 2002:2010.

В декабре 2015 года в данный стандарт были внесены редакционные изменения с целью продления политики исключения ГМО материалов из сертифицированной цепочки поставок PEFC.

Введение

Заявления PEFC на лесной продукции предоставляют информацию, о том, что данная лесная продукция происходит из устойчиво управляемых лесов, вторичных источников и прочих контролируемых источников. PEFC сертификация включает в себя требования, связанные с охраной здоровья и труда, а также с соблюдением техники безопасности. Категория "PEFC Контролируемые источники" способствует снятию риска использования продукции из сомнительных источников, и решению вопросов легальности. Покупатели и потенциальные покупатели могут использовать эту информацию при выборе продукта по критерию устойчивости, а также других соображений. Целью сообщения о происхождении материала является стимулирование спроса и предложения такой продукции, происходящей из устойчиво управляемых лесов, и, следовательно, стимулирование потенциала рыночного механизма непрерывного улучшения управления мировыми лесными ресурсами.

Общей целью цепочки поставок PEFC является предоставление потребителям лесной продукции точной и достоверной информации о содержании материала, происходящего из PEFC сертифицированных, устойчиво управляемых лесов, вторичного материала или контролируемых источников.

1 Область применения

Настоящий стандарт устанавливает требования к внедрению цепочки поставок лесной продукции.

Эти требования цепочки поставок описывают процесс, как из информации о происхождении, связанной с закупленным сырьём, получить информацию о происхождении, которая относится к продукции организации. В настоящем стандарте определены два возможных подхода к цепочке поставок, а именно метод физического разделения и процентный метод учета.

В настоящем стандарте установлены минимальные требования к системе управления для внедрения и управления цепочкой поставок. Минимальные требования к системе управления, определенные в настоящем стандарте, могут быть удовлетворены путем реализации системы управления качеством (ISO 9001:2008) и системы управления окружающей средой (ISO 14001:2004).

Кроме того, настоящий стандарт устанавливает минимальные требования к охране здоровья и труда, а также к технике безопасности на производстве.

Цепочка поставок должна быть связана с применением конкретного(-ных) заявления(-й) PEFC («X% сертифицировано PEFC» и «PEFC контролируемые источники») или заявлений PEFC одобренных схем лесной сертификации, включающих критерии признания сертифицированного материала. В основном тексте стандарта определен процесс цепочки поставок при помощи терминов «сертифицированный, нейтральный и другой материал», а содержание указанных терминов в зависимости от конкретных заявлений определено в Приложении к настоящему стандарту.

Заявления и соответствующая маркировка как результат внедрения цепочки поставок используются на основании стандарта ISO 14020:2000, который должен соблюдаться пользователями настоящего стандарта. Учет вторичного материала в цепочке поставок основывается на требованиях стандарта ISO/IEC 14021:1999, который должен соблюдаться пользователями настоящего стандарта.

Маркировка продукции считается альтернативным инструментом передачи информации, который может быть включен в процесс(-ы) цепочки поставок организации. В случаях, когда организация принимает решение применять маркировку «на» или «вне продукции», требования к использованию маркировки, включая требования, установленные ее собственником, становятся неотъемлемой частью требований к цепочке поставок.

Настоящий стандарт должен исполняться в целях прохождения оценки соответствия третьей стороной на основе требований, определенных Советом PEFC или признанными PEFC схемами лесной

сертификации. Оценка соответствия приравнивается к сертификации продукции и проводится по стандарту ISO/IEC 17065.

Термин «должен» используется в настоящем стандарте для обозначения положений, обязательных для исполнения. Термин «следует» используется для обозначения положений, необязательных для исполнения, но желательных для принятия и использования. Термин «может», используемый в настоящем стандарте, обозначает разрешение, выраженное в настоящем стандарте, а термин «можно» относится к способности пользователя стандарта или к возможности, имеющейся у пользователя.

2 Нормативные ссылки

Следующие ссылочные документы необходимы для применения настоящего стандарта. Для всех документов, как датированных, так и недатированных, применяется последняя редакция соответствующего документа (с учетом всех поправок).

PEFC ST 2001:2008 «Правила использования логотипа PEFC - Требования»

PEFC ST 2003:2012 «Требования к органам по сертификации, осуществляющим сертификацию по международному стандарту цепочки поставок PEFC»

ISO/IEC Руководство 2:2004 «Стандартизация и смежные виды деятельности – Общий словарь»

ISO 9000:2005 «Системы менеджмента качества – Основные положения и словарь»

ISO 9001:2008 «Системы менеджмента качества – Требования»

ISO 14001:2004 «Системы экологического менеджмента – Требования и руководство по применению»

ISO/IEC 14020:2000 «Этикетки и декларации экологические – Общие принципы»

ISO/IEC 14021:1999 «Этикетки и декларации экологические – Самодекларируемые экологические заявления (экологическая маркировка по типу II)»

ISO 19011:2011 «Руководящие указания по аудиту систем менеджмента»

ISO/IEC Руководство 65:1996 «Общие требования к органам, применяющим системы сертификации продукции»

ISO/IEC 17065 «Оценка соответствия. Требования к органам по сертификации продукции, процессов и услуг».

EN 643:2001 «Бумага и картон. Европейский перечень стандартных марок бумаги и картона, изготовленных из вторичного сырья»

Переходный период от ISO Guide 65:1996 к ISO/IEC 17065:2012 завершается

15 сентября 2015 года. В течение переходного периода допускаются ссылки на оба стандарта.

Переходный период от ISO Guide 65:1996 к ISO/IEC 17065:2012 завершается 15 сентября 2015 года. В течение переходного периода допускаются ссылки на оба стандарта.

3 Термины и определения

В целях настоящего стандарта применяются соответствующие определения, приведенные в руководстве ISO/IEC Руководство 2 и стандарте ISO 9000:2005, вместе со следующими определениями:

3.1 Аккредитованный сертификат

Сертификат, выданный органом по сертификации в рамках своей аккредитации, на котором размещен символ органа по аккредитации.

3.2 Сертифицированный материал

Сырье, включенное в заявления цепочки поставок.

Примечание: Критерии сертифицированного материала и его поставщиков определены как часть определения заявления(-ий) PEFC, которое можно найти в Приложении к настоящему стандарту. Кроме того, схемы лесной сертификации, признанные PEFC, имеют право разработать собственные определения сертифицированного материала в целях создания собственных заявлений, которые могут применяться вместе с настоящим стандартом.

3.3 Сертифицированный продукт

Продукт, заявленный как продукт, содержащий **сертифицированный материал**, содержание которого подтверждается цепочкой поставок.

3.4 Цепочка поставок лесной продукции

Процесс обработки информации о **категории материала лесной продукции**, позволяющий организации делать точные и достоверные заявления о содержании сертифицированного материала.

3.5 Заявление.

Информация, раскрывающая определенные аспекты продукта.

Примечание: Термин «заявление», используемый в настоящем стандарте, указывает на использование официальных заявлений цепочки поставок (примеры см. Приложение 1), относящихся к заявлению PEFC.

3.6. Учетный период.

Период времени, в течение которого применяется **заявление** цепочки поставок.

3.7 «Конфликтная» древесина

«Древесина, которая была продана в определенном пункте цепочки поставок вооруженными группами, будь то мятежные группировки или солдаты регулярной армии, гражданская администрация, или ее представители, вовлеченные в вооруженный конфликт, с целью подержать конфликт либо воспользоваться преимуществом конфликтной ситуации с целью получения личной выгоды ... Конфликтная древесина не обязательно является нелегальной» или само по себе использование древесины может выступать непосредственной причиной конфликта.»

(Определение, используемое UNEP

(<http://www.unep.org/dewa/Africa/publications/AEO-2/content/205.htm>).

3.8 Контролируемые источники

Материал, для которого риск происхождения из сомнительных источников сведен к минимуму путем внедрения Системы Должной Добросовестности PEFC.

3.9. Сомнительные источники

Лесохозяйственная деятельность:

- (а) которая осуществляется: с нарушением местного, национального или международного законодательства, применяемого к лесохозяйственной деятельности, в частности, в следующих областях:
 - лесохозяйственные мероприятия и лесозаготовка, включая сохранение биоразнообразия и перевод лесов в другие виды угодий,
 - управление территориями с обозначенными признаками высокой природоохранной и культурной ценности,
 - находящиеся под охраной или исчезающие виды, в том числе включенные в CITES,
 - вопросы охраны здоровья и трудовых отношений работников леса,
 - собственность коренных народов, право владения и пользования,
 - собственность третьих сторон, право владения и пользования,

- уплата налогов и отчислений собственникам,
- (b) которая осуществляется: с нарушением торгового и таможенного законодательства страны, в которой ведется лесозаготовка, в части, касающейся лесного сектора,
- (c) с использованием генетически модифицированных организмов,
- (d) с переводом лесов в другие виды угодий, включая перевод первичных лесов в лесные плантации.

Примечание: Политика исключения материала из генетически модифицированных лесных организмов остается в силе до 31 декабря 2022 г.

3.10 Потребитель

Отдельное лицо, покупатель или пользователь продукции организации, для которого делается **заявление**.

Примечание: Термин «потребитель» также включает в себя внутреннего потребителя в рамках организации в случаях, когда имеются сменяющие друг друга группы продукции.

3.11 Система Должной Добросовестности

Комплекс мер и процедур, главным образом, сбор информации, оценка и снижение рисков для обеспечения должной добросовестности.

3.12 Лесной материал

Сырье, происходящее из лесов или иных угодий, признанных Советом PEFC, как приемлемые для PEFC сертификации лесопользования, включающее **вторичный материал**, происходящий из указанных территорий.

Примечание: К лесным материалам относятся древесные и недревесные лесные материалы.

3.13 Лесная продукция

Продукция, содержащая **лесной материал**.

3.14 Лесная плантация/производственная лесная плантация

Лес или иная лесопокрываемая территория, созданные при помощи интродуцированных видов, а в некоторых случаях при помощи эндемичных видов, путем посадки или посева с целью производства древесной и недревесной продукции.

Примечание 1: Включает в себя все насаждения из интродуцированных видов, созданные для производства древесной и недревесной продукции.

Примечание 2: Может включать в себя участки из эндемичных видов, харак-

терным признаками которых являются малое число видов, интенсивная подготовка почвы (например, культивации), прямые ряды деревьев и/или одно-возрастные древостои.

Примечание 3: Применение этого определения требует учета национальной лесохозяйственной терминологии и требований законодательства.

3.15 Маркировка

Использование этикеток («на» или «вне продукции»).

3.16 Категория материала

Характеристики места, откуда поступает сырье.

Примечание: В настоящем стандарте применяются три категории материала: сертифицированный, нейтральный и другой материал, определения которых приведены для конкретных заявлений.

3.17 Нейтральный материал

Материал, не являющийся лесным и, поэтому считающийся нейтральным при расчете процентного содержания сертифицированного материала.

Примечание: Схемы лесной сертификации, одобренные PEFC, имеют право разработать собственные определения нейтрального материала в целях создания собственных заявлений, которые могут применяться вместе с настоящим стандартом.

3.18 Организация

Любое лицо, делающее заявления «на продукции» и выполняющее требования настоящего стандарта. Такое лицо способно четко определить **поставщика** сырья и **потребителя** своей продукции.

3.19 Другой материал

Лесной материал, не являющийся сертифицированным материалом.

3.20 Сертификат, признаваемый PEFC

это:

- (a) действующий аккредитованный сертификат лесопользования, выданный нотифицированным PEFC органом по сертификации по схеме/стандарту лесопользования, признанным Советом PEFC,
- (b) действующий аккредитованный сертификат цепочки поставок, выданный нотифицированным PEFC органом по сертификации по настоящему стандарту вместе с признанным PEFC обозначением категории материала, или
- (c) действующий аккредитованный сертификат цепочки поставок, выданный нотифицированным PEFC органом по сертификации по стандарту цепочки поставок конкретной схемы, при-

знанному Советом PEFC.

Примечание: Признанные PEFC схемы лесной сертификации и стандарты цепочки поставок можно найти на интернет-сайте Совета PEFC, www.pefc.org.

3.21 Физическое разделение

Порядок раздельного хранения различных материалов/продукции различных **категорий**, при котором категория материалов/продукции, используемых и передаваемых **потребителю**, известна.

Примечание: Физическое разделение может включать физическое разделение на площадке организации, например, отдельные помещения или специальные зоны хранения на складе, или путем четкой маркировки или использования или нанесения разделительных знаков для однозначного обозначения материалов разных категорий происхождения.

3.22 Первичный лес

Лес, состоящий из местных пород, не имеющий четко видимых признаков деятельности человека, экологические процессы в котором не претерпели серьезного изменения.

Примечание: Включает территории, на которых производится сбор недревесной лесной продукции, при условии, что воздействие человека незначительно. Допускается вырубка отдельных деревьев.

3.23 Группа продукции

Комплекс видов продукции, произведенных или проданных в рамках определенных процессов, включенных в **цепочку поставок** организации.

Примечание 1: Организация может определить одну или несколько групп продукции, получаемой в результате параллельных или следующих друг за другом процессов.

Примечание 2: В группу продукции цепочки поставок можно включить один продукт, для которого применяется цепочка поставок. Такой подход к реализации цепочки поставок также называется «цепочкой поставок проекта».

3.24 Вторичный материал

Лесной материал, который

- (а) получен из «потока отходов» в ходе процесса производства. Исключение составляет повторное использование материалов, таких как отбракованные при обработке и шлифовке материалы или обрезки, которые могут быть повторно использованы в том же процессе, в результате которого они были получены. Исключение составляет побочная продукция, например, побочная продукция лесопиления (опилки, щепа, кора и т.д.) или от-

ходы лесного хозяйства (кора, щепа из сучьев, корни и т.д.), поскольку они не представляют собой «поток отходов».

- (b) получен как бытовые отходы домохозяйств или отходы коммерческих, промышленных или ведомственных организаций, выступающих в роли конечных пользователей продукта, который больше не может быть использован по назначению. Такой материал включает в себя материал, возвращенный из цепочки распространения.

Примечание 1: Термин «которые могут быть использованы в том же процессе, в результате которого они были получены» означает, что материал, полученный в результате одного процесса, непрерывно возвращается в тот же процесс на той же площадке. Примером могут служить отходы прессовальной линии в плитном производстве, которые непрерывно поступают на ту же прессовальную линию. Такой материал не считается вторичным материалом.

Примечание 2: Материал, классифицированный по сортам макулатуры согласно стандарту EN 643, признается удовлетворяющим определению вторичного материала.

Примечание 3: Определение основано на определениях стандарта ISO 14021:1999.

3.25 Расчет среднего скользящего процентного содержания

Расчет процентного содержания сертифицированного материала, основанный на данных о входящем материале, закупленном в течение определенного периода времени до производства или продажи продукции.

3.26 Расчет простого процентного содержания

Расчет процентного содержания сертифицированного материала, основанный на данных о входящем материале, физически включенном в продукт, для которого производится расчет.

Примечание: Примером расчета простого процентного содержания является печатный продукт, в котором процентное содержание сертифицированного материала рассчитывается исходя из материала, закупленного и использованного для конкретного печатного продукта.

3.27 Поставщик

Четко определенное конкретное лицо, напрямую поставляющее входящий материал для соответствующей **группы продукции**.

Примечание 1: В случаях, когда материал физически доставляется лицом, отличным от лица, обладающего правами собственности на материал, организация должна назначить одного поставщика в целях настоящего опреде-

ления, который будет либо организацией, обладающей правами собственности на материал, либо организацией, физически доставляющей материал. Например, издательство, закупающее материал у поставщика, который фактически доставляется производителем бумаги, может обозначить в качестве поставщика, дистрибьютора или производителя бумаги.

Примечание 2: Термин «поставщик» также подразумевает внутреннего поставщика в рамках организации, когда имеются сменяющие друг друга группы продукции.

Определение категории материала/продукции

4.1. Определение категории на уровне поставки (на входе)

4.1.1 Организация должна получать от поставщика информацию для определения и проверки категории закупленного материала по каждой поставленной партии материала, входящего в группу материалов цепочки поставок организации.

4.1.2 Документ на каждую поставленную партию сертифицированного материала/продукции, должен содержать, по меньшей мере, следующую информацию:

- (a) наименование организации потребителя партии,
- (b) название поставщика,
- (c) наименование продукта (продукции),
- (d) объем партии по каждому продукту (продукции), указанному в документации,
- (e) дата доставки / срок доставки / отчетный период,

Дополнительно, для каждого вида продукции с заявлением PEFC, документ должен включать:

- (f) официальное заявление о категории материала (включая процентное содержание сертифицированного материала) по каждому заявленному продукту, указанному в документации, где применимо,
- (g) идентификационный код сертификата цепочки поставок, сертификата лесоправления поставщика или иного документа, подтверждающего сертифицированный статус поставщика.

Примечание 1: Официальное заявление, обозначающее заявление в кон-

кретной формулировке, а также документы, подтверждающие сертифицированный статус, перечислены в Приложении к настоящему стандарту или другом(-их) документе(-ах), указанном(-ых) в соответствующей схеме лесной сертификации или схеме маркировки.

Примечание 2: Идентификационный код сертификата может быть числовым или буквенно-числовым и обычно называется «номер сертификата».

Примечание 3: Примером транспортной документации является счет-фактура или накладная при условии соблюдения требований пункта 4.1.2.

4.1.3 По каждой доставленной партии организация классифицирует закупленный материал как сертифицированный, нейтральный или другой материал согласно требованиям к заявлению, по реализуемой цепочке поставок.

Примечание: Критерии сертифицированного, нейтрального или другого материала приведены в Приложении по техническим требованиям к заявлению или в другом(-их) документе(-ах), указанном(-ых) в соответствующей схеме лесной сертификации или схеме маркировки.

4.2. Определение категории на уровне поставщика

4.2.1 Организация должна требовать от всех поставщиков сертифицированного материала копию или доступ к сертификату лесоправления или цепочки поставок или иному документу, подтверждающему сертифицированный статус поставщика.

Примечание: Критерии к поставщикам сертифицированного материала и документам, подтверждающим сертифицированный статус поставщика по каждому заявлению, указаны в Приложении по техническим требованиям к заявлению или в ином документе, указанном в соответствующей схеме лесной сертификации или схеме маркировки.

4.2.2 Организация должна оценить статус сертификации поставщика относительно критериев поставщиков сертифицированного материала на основании проверки действительности и области действия документов, полученных согласно пункту 4.2.1.

Примечание: В дополнение к полученному от поставщика документу, организации следует использовать открытые реестры поставщиков сертифицированного материала (владельцев сертификатов), которые ведутся Советом PEFC или другими признанными организациями.

5 Минимальные требования к системе должной добросовестности

5.1 Общие требования

5.1.1 Организация должна применять Систему должной добросовестности в соответствии со следующими элементами настоящего стандарта, основанную на методах управления рисками с целью сведения к минимуму риска происхождения закупленного материала из сомнительных источников.

5.1.2 Система должной добросовестности PEFC должна применяться для всего входящего лесного материала, включенного в цепочку поставок PEFC организации, за исключением:

- (a) вторичного материала; и
- (b) материала из пород, перечисленных в Приложениях I - III конвенции CITES при условии соответствия материала применимому международному, европейскому и национальному законодательству, связанному с конвенцией CITES.

5.1.3 Система должной добросовестности PEFC организации должна поддерживаться системой управления организации в соответствии с требованиями пункта 8 настоящего стандарта.

5.1.4 Поэтапное внедрение организацией Системы должной добросовестности PEFC должно включать в себя три шага, касающиеся: Организация должна внедрить Систему Должной Добросовестности PEFC за три этапа:

- (a) сбор информации,
- (b) оценка рисков, и
- (c) управление поставками большого риска.

5.1.5 Организация, закупающая сырье из пород, указанных в Приложениях I - III к конвенции CITES, должна отвечать применимому международному, европейскому и национальному законодательству, связанному с конвенцией CITES.

5.1.6 Организация не должна использовать лесной материал из стран, подпадающих под действие санкций ООН, ЕС или национальных правительств, ограничивающих экспорт/импорт такой лесной продукции.

Примечание: Термин «применимый» означает, что санкции применимы к организации.

5.1.7 Организация не должна использовать конфликтную древесину.

5.1.8 Организация не должна включать материал из генетически модифицированных лесных организмов в продукцию, на которую распространяется Система должной добросовестности PEFC организации.

5.1.9 Организация не должна включать в перечень продукции, на которую распространяется Система должной добросовестности PEFC организации, древесный материал, полученный в результате перевода лесов в другие виды угодий, включая перевод первичных лесов в лесные плантации.

5.2 Сбор информации

5.2.1 Система должной добросовестности PEFC основывается на информации, предоставленной поставщиком. Организация должна иметь доступ к следующей информации:

- (a) обозначение материала/продукта, включая его торговое наименование и вид;
- (b) обозначение пород деревьев, включенных в материал/продукт, с указанием общепотребительного и/или научного названия, где применимо;
- (c) страна заготовки материала и, где применимо, национальный регион и/или разрешение на заготовку.

Примечание 1: Научное название породы требуется в случаях, когда применение общепотребительного названия может представлять риск неправильного обозначения породы.

Примечание 2: Торговое наименование породы считается эквивалентным общепотребительному названию в случаях, когда все виды, входящие в торговое наименование, имеют одинаковый риск происхождения из сомнительных источников.

Примечание 3: Информация о конкретном районе происхождения материала требуется в случаях, когда национальные регионы в рамках одной страны характеризуются разной степенью риска происхождения материала из сомнительных источников.

Примечание 4: Термин «разрешение на заготовку» означает долгосрочный

договор на передачу исключительных прав на заготовку на определенной географической территории лесов, принадлежащих государству.

Примечание 5: Термин «страна/регион» используется по всему тексту настоящего пункта для обозначения страны, национального региона или разрешения на заготовку материала/происхождения продукта.

5.3 Оценка риска

5.3.1 Организация должна провести оценку риска закупки сырья из сомнительных источников для всего входящего лесного материала, на который распространяется Система должной добросовестности PEFC, за исключением:

(а) сертифицированного материала/продукции, поставляемой с заявлением поставщиком, имеющим признанный PEFC сертификат,

(b) другого материала/продукции, поставляемых с заявлением поставщиком, имеющим признанный PEFC сертификат цепочки поставок.

5.3.2 В процессе оценки рисков организации все поставки должны быть классифицированы по категориям «незначительного» или «значительного» риска.

5.3.3 Оценка рисков организации должна быть проведена на основе оценки:

(а) вероятности того, что деятельность, определенная термином «сомнительные источники», имеет место в стране/регионе, откуда производится поставка, или отмечена по отношению к породам, к которым относится поставляемый материал (далее именуемой как вероятность на уровне происхождения) и;

(b) вероятности того, что цепочка поставок не смогла выявить потенциальный сомнительный источник поставок (далее именуемой, как вероятность на уровне цепочки поставок).

5.3.4 Организация должна определить риск на основании вероятности на уровне происхождения и вероятности на уровне цепочки поставок, а также их комбинации с целью отнесения всех поставок к категории «значительного» риска, когда высокая вероятность определяется на одном или на обоих уровнях (см. Рис. 1).

Высокая	Вероятность на уровне цепочки поставок	Значительный риск	Значительный риск
		Незначительный риск	Значительный риск
Низкая	Вероятность на уровне происхождения	Низкая	Высокая

Рисунок 1: Категории риска

5.3.5 В таблице ниже приводится перечень индикаторов для классификации риска поставок.

Примечание: Индикаторы «низкой вероятности» на уровне происхождения или на уровне цепочки поставок (Таблица 1) описывают варианты первого этапа снижения риска (например, предоставление дополнительной информации) до начала официальной процедуры снижения риска, описанной в пункте 5.5. Таким образом, если поставки можно охарактеризовать при помощи индикаторов как «низкая вероятность» на уровне цепочки поставок или на уровне происхождения, индикатор «высокая вероятность» на той же оси всегда отбрасывается.

Таблица 1: Перечень индикаторов «низкой» вероятности на уровне происхождения и цепочки поставок (незначительный риск)

Индикаторы
Поставки: а) сертифицированный материал/продукция, поставляемые с заявлением поставщиком, имеющим признанный PEFC сертификат, б) другой материал/продукция, поставляемый с заявлением поставщиком, имеющим признанный PEFC сертификат цепочки поставок.
Поставки, заявленные как сертифицированные по схеме лесной сертификации (не одобренной PEFC), подкрепленные сертификатом лесоуправления или цепочки поставок, выданным независимым органом по сертификации.
Поставки, проверенные при помощи государственных, негосударственных или лицензионных механизмов, отличных от схем лесной сертификации на предмет наличия деятельности, подпадающей под категорию «сомнительные источники».
Поставки, сопровождаемые документацией, которая может быть проверена, и в которой четко обозначены: <ul style="list-style-type: none"> ■ страна заготовки и/или национальный регион, где была заготовлена древесина учитывая наличие вооруженных конфликтов) ■ торговое наименование и вид продукта, а также общепотребительное название пород деревьев и, где применимо, полное научное название ■ все поставщики внутри цепочки поставок и ■ единица управления лесами цепочки поставок документы или иная достоверная информация, указывающая на соответствие указанной древесины и продукции из нее критериям деятельности, подпадающей под категорию «сомнительных источников». Особое внимание следует уделять документации, выдаваемой государственным органом страны с индексом восприятия коррупции менее 50 (согласно классификации Transparency International).

Примечание 1: Для подтверждения легальности поставок могут быть использованы проверка и мониторинг древесины Мониторинговой организацией с использованием Системы должной добросовестности согласно требованиям Европейского регламента по древесине.

Примечание 2: Описание специального географического подхода к определению незначительного риска дано в пункте 5.3.8.

Таблица 2: Перечень индикаторов «высокой» вероятности на уровне происхождения³

Индикаторы
Фактический Индекс восприятия коррупции страны, представленный организацией Transparency International составляет менее 50 ⁴
Страна / регион находится в зоне вооруженного конфликта.
Страна/регион известна как страна с низким уровнем управления в лесном секторе и исполнения законодательства
Породы деревьев, включенная в материал/продукт, известны как породы, полученные в результате деятельности, подпадающей под категорию «сомнительных источников».

Таблица 3: Перечень индикаторов высокой вероятности на уровне цепочки поставок

Индикаторы
Неизвестны факторы и звенья цепочки поставок до точки первой проверки, установленной в системе проверки, признанные как индикатор низкого риска в указанной матрице риска
Неизвестны страны/регионы, где торговля древесиной и продукцией из нее, производимая до момента первой проверки согласно системе проверки, была признана индикатором низкого риска в матрице риска
Неизвестно, древесина каких пород деревьев включена в продукт
Подтверждение незаконной деятельности компании в цепочке поставок.

³ Примеры внешних ссылок и более подробное объяснение можно найти в последней редакции руководства PEFC GD 2001 Цепочка поставок лесной продукции – Руководство по применению.

⁴ Transparency International указала, что индекс восприятия коррупции не всегда применим для лесного хозяйства. И, таким образом, при наличии более подходящих индикаторов, последние могут быть использованы при условии предварительного согласования с Советом PEFC и консультации с Transparency International. Указанные индикаторы могут быть перечислены в руководящем документе по цепочке поставок.

5.3.6 Оценка риска должна проводиться для первой партии каждого отдельного поставщика. Она подлежит пересмотру и корректировке не реже одного раза в год.

5.3.7 В случае внесения изменений в оценку риска в части харак-

теристик, перечисленных в пункте 5.2.1, оценка риска должна проводиться для каждой партии конкретного поставщика.

5.3.8 Организация может проводить оценку риска и определять пренебрежимо малый риск в отношении поставок из определенных географических территорий на основании следующих условий:

- (a) Организация должна постоянно обновлять
 - i. четкое определение определенной территории.
 - ii. перечень пород деревьев, древесина которых поставляется с указанной территории.
 - iii. соответствующее свидетельство для подтверждения того, что источники поставок ограничены определенной географической территорией и породами деревьев.
- (b) Ни один из индикаторов, указанных в Таблице 2 и Таблице 3, не должен быть в наличии.
- (c) Оценка риска определенной территории должна быть проведена до поставки первой партии с такой территории. Пересмотр оценки должен проводиться не реже одного раза в год.
- (d) Оценка риска определенной территории подлежит пересмотру и, при необходимости, корректировке в случае изменения пункта (a).

Обоснованные замечания или жалобы

5.4.1 Организация должна обеспечить, чтобы в случае обоснованного беспокойства третьих сторон относительно выполнения поставщиками требований законодательства и других аспектов «сомнительных источников» было проведено своевременное расследование и, в случае подтверждения опасений, переоценка рисков, связанных с соответствующими поставками.

5.4.2 В случае обоснованных опасений, материал, ранее исключенный из оценки риска (см. пункт 5.3.1), должен пройти оценку риска согласно требованиям п. 5.3.

5.5 Управление поставками значительного риска

5.5.1 Общие положения

5.5.1.1 Для поставок, определенных как поставки «значительного» риска, организация должна потребовать от поставщика предоставить дополнительную информацию и свидетельства, если это возможно, позволяющие организации отнести поставки к категории «незначительного» риска. Поставщик должен обеспечить

(a) предоставление организации необходимой информации для выявления единицы(единиц) управления лесами, являющихся источником сырья, и всей цепочки поставок, касающейся поставки категории «значительного» риска.

(b) содействие организации в проведении проверки второй или третьей стороной производственной деятельности поставщика, а также производственной деятельности предыдущих поставщиков в цепочке поставок.

Примечание: Реализация указанных процедур может быть обеспечена, например, договорами или письменной декларацией поставщика.

5.5.1.2 Организация должна внедрить программу проверки второй или третьей стороной поставок, отнесенных к категории «значительного» риска. Программа проверки должна включать в себя:

(a) выявление всей цепочки поставок и единицы (единиц) управления лесами, являющегося(-ихся) источником(-ами) поставленной партии;

(b) выездную проверку на площадке при необходимости и

(c) снижение рисков, корректирующие и профилактические меры при необходимости.

5.5.2 Определение цепочки поставок

5.5.2.1 Организация должна потребовать от всех поставщиков «значительного риска» предоставить подробную информацию обо всей цепочке поставок и единицах управления лесами, из которых осуществлялись поставки.

5.5.2.2 В случаях возможности подтверждения незначительного риска поставок в соответствии с индикаторами в Таблице 1 на одном

этапе цепочки поставок, организации необязательно проследить всю цепочку поставок до единицы управления лесами.

5.5.2.3 Представленная информация должна позволять организации планировать и проводить выездные проверки на площадках.

5.5.3 Выездные проверки на площадках

5.5.3.1 Программа проверки организации должна включать выездные проверки на площадках поставщиков, имеющих отношение к поставкам со «значительным риском». Выездные проверки могут проводиться самой организацией (второй стороной) или третьей стороной от имени организации. Организация вправе заменить выездную проверку на площадке проверкой документации в случаях, когда документация обеспечивает достаточную уверенность в происхождении материала не из сомнительных источников.

5.5.3.2 Организация должна продемонстрировать наличие достаточных знаний и компетенции в законодательстве, применимом к происхождению поставок «значительного риска» и отвечающих определению сомнительного источника.

5.5.3.3. В случае проведения выездной на площадке проверки третьей стороной от имени организации, организация должна продемонстрировать, что третья сторона обладает достаточными знаниями и компетенцией в законодательстве согласно требованию 5.5.3.2. Третьи стороны должны удовлетворять требованиям к компетенции согласно п. 5.2.6 стандарта PEFC ST 2003:2012.

5.5.3.4 Организация должна выбрать одну пробную партию из поставок значительного риска от одного поставщика с целью изучения по программе проверки. число пробных партий для проверки за год должно быть равно, по меньшей мере, квадратному корню от числа поставок « значительного» риска в год: $(y=\sqrt{x})$, округленное до ближайшего целого числа. В случаях, когда предыдущие выездные проверки подтвердили свою эффективность в достижении цели настоящего документа, коэффициент объема пробных партий может быть снижен до 0,8, т.е.: $(y=0.8 \sqrt{x})$, округленное до целого числа в большую сторону.

5.5.3.5 В ходе выездных проверок на площадке изучаются:

(а) прямой поставщик и все предыдущие поставщики в цепочке поставок с целью оценки соответствия заявлениям поставщиков о

происхождении сырья, и

(b) лесовладелец/управляющая компания единицы управления лесами, являющейся источником партии, или любая другая сторона, несущая ответственность за хозяйственную деятельность на территории указанной единицы управления лесами, на предмет оценки их соответствия требованиям законодательства.

5.5.4 Корректирующие действия

5.5.4.1 Организация должна разработать письменные процедуры для выполнения корректирующих действий по устранению несоответствий, выявленных у поставщиков программой проверки.

5.5.4.2 Объем корректирующих действий должен определяться исходя из масштаба и серьезности риска происхождения лесоматериалов или лесопроductии из сомнительных источников и включать, по меньшей мере, одно или более из нижеперечисленного:

(а) четкое обозначение выявленного риска и требование устранения указанного риска в установленный срок с целью пресечения поставки организации лесоматериалов или лесопроductии из сомнительных источников;

(b) требование от поставщиков определить меры по снижению риска в отношении выполнения законодательства единицами управления лесами или эффективности передачи информации внутри цепочки поставок;

(с) расторжение любых контрактов или заказов на лесоматериалы или лесопроductию до тех пор, пока поставщик не сможет продемонстрировать принятие соответствующих мер по снижению риска.

5.6 Запрет на размещение на рынке

5.6.1 Лесоматериалы и лесопроductия из неизвестных или сомнительных источников не должны включаться в группы продукции, входящие в цепочку поставок PEFC организации.

5.6.2 Лесоматериалы, в отношении которых имеется уверенность или подозрение в происхождении из незаконных источников (сомнительные источники 3.9(a) или (b)), не должны размещаться на рынке, пока не будет представлено подтвержденное документальное свидетельство, позволяющее отнести поставленные лесоматериалы к категории материалов с « незначительным риском».

6. Метод цепочки поставок

6.1 Общие положения

6.1.1 Существует два метода организации цепочки поставок, а именно метод физического разделения и процентный метод. Организация выбирает подходящий метод в зависимости от характера движения материалов и процессов.

6.2. Метод физического разделения

6.2.1 Общие требования к методу физического разделения

6.2.1.1 Организации, чей сертифицированный материал/продукция не смешивается с другим материалом/продукцией, и/или чей сертифицированный материал/продукция может быть идентифицирован(-а) на протяжении всего процесса, следует применять метод физического разделения в качестве предпочтительного.

6.2.1.2 Организация, применяющая метод физического разделения, должна обеспечить, чтобы сертифицированный материал был отделен или четко идентифицирован на всех этапах производства или реализации.

6.2.1.3 Метод физического разделения также может быть применен к сертифицированной продукции с различным содержанием сертифицированного материала.

Примечание: Организация может физически отделить продукт (продукцию) с одинаковым процентным заявлением от другой продукции с или без других процентных заявлений.

6.2.2 Отделение сертифицированного материала/продукции

6.2.2.1 Сертифицированный материал и сертифицированная продукция с различным содержанием сертифицированного материала должны четко идентифицироваться на всем протяжении процесса производства/продажи, включая хранение. Это должно обеспечиваться путем:

- (a) физического разделения на производственной площадке и на складе или
- (b) физического разделения по времени или
- (c) четкого обозначения сертифицированного материала/продукции во время процесса.

6.3. Процентный метод

6.3.1. Применение процентного метода

6.3.1.1. Процентный метод цепочки поставок применяется к организациям, смешивающим сертифицированный материал/продукцию с материалами других категорий.

6.3.2. Определение группы продукции

6.3.2.1 Организация должна выполнить требования к процессу цепочки поставок настоящего стандарта в отношении отдельной группы продукции.

6.3.2.2 Группа продукции должна ассоциироваться с (i) отдельным видом продукции или (ii) группой из нескольких видов продукции, в которой присутствует один и тот же или схожие входящие материалы, объединенные по признаку, например, породы, сортности и т.д. Материал, входящий в группу продукции, должен измеряться с использованием единой единицы измерения или единиц измерения, переводимых в единую единицу измерения.

6.3.2.3 Группа продукции должна быть связана с продукцией, произведенной или изготовленной организацией на одной производственной площадке.

Примечание: Настоящее требование не применяется к организациям и их процессам в случаях, когда не представляется возможным точно идентифицировать производственную площадку, например, к подрядчикам лесохозяйственных предприятий, транспортным компаниям, торговым компаниям и т.д.

6.3.3. Расчет процентного содержания сертифицированного материала

6.3.3.1 Организация должна рассчитать процентное содержание сертифицированного материала по каждой группе продукции и на определенный учетный период по следующей формуле:

$$P_c [\%] = \frac{V_c}{V_c + V_o} \cdot 100$$

где

P_c Процентное содержание сертифицированного материала

V_c Объем сертифицированного материала

V_o Объем другого материала

Примечание: В дополнение к сертифицированному и другому материалу, в критериях для отдельных заявлений также дается определение нейтрального материала, который не включается в формулу расчета. Таким образом, общий объем материала представляет собой сумму сертифицированного материала, нейтрального материала и другого материала ($V_t = V_c + V_o + V_n$; где V_t – общий объем материала и V_n – объем нейтрального материала).

6.3.3.2 Организация производит расчет процентного содержания сертифицированного материала на основании единой единицы измерения, используемой для всех видов сырья, задействованных в расчете. В случае перевода в единую единицу измерения организация должна использовать для расчета только общепризнанные коэффициенты и способы перевода. При отсутствии подходящего общепризнанного переводного коэффициента организация определяет и использует обоснованный и надежный переводной коэффициент.

6.3.3.3 Если закупленный продукт только частично состоит из сертифицированного материала, в расчетную формулу как сертифицированный материал должно вводиться только количество, соответствующее процентному содержанию, заявленному поставщиком. Остальная часть материала включается в расчет как другой материал.

6.3.3.4 Организация должна рассчитывать процентное содержание сертифицированного материала как:

- (a) простое процентное содержание или
- (b) скользящее процентное содержание.

6.3.3.5 Организация, применяющая расчет простого процентного содержания, должна рассчитать процентное содержание сертифицированного материала на основании объема материала, физически включенного в конкретную продукцию или группу продукции, для которой рассчитывается процентное содержание.

6.3.3.6 Организация, применяющая расчет скользящего процентного содержания, должна рассчитать процентное содержание сертифицированного материала для конкретной группы продукции и учетного периода на основании объема материала, поставляемого за опреде-

ленный период поступления входящих материалов, предшествующий учетному периоду. Учетный период в случае скользящего процентного содержания не должен превышать 3 месяца, а период поступления входящих материалов не должен превышать 12 месяцев.

Пример: Организация, выбравшая трехмесячный учетный период и двенадцатимесячный период поступления входящих материалов, рассчитывает скользящее процентное содержание на ближайшие три месяца исходя из количества материала, закупленного за предыдущие 12 месяцев.

6.3.4 Перенос расчетного процентного содержания на выходную продукцию

6.3.4.1 Метод среднего процентного содержания

6.3.4.1.1 Организация, применяющая метод среднего процентного содержания, должна использовать расчетное процентное содержание сертифицированного материала для всех видов продукции, входящих в группу продукции, для которой производился расчет.

Примечание: При использовании метода среднего процентного содержания не предусмотрено минимального порогового значения процентного содержания сертифицированного материала. Однако процентное содержание сертифицированного материала всегда является частью заявления, передаваемого потребителям. Отдельная схема лесной сертификации или маркировки может, тем не менее, установить минимальное пороговое значение для использования своей этикетки.

Пример: Если процентное содержание сертифицированного материала, рассчитанное для трехмесячного учетного периода, составляет 54%, всю продукцию, входящую в группу продукции, можно в течение учетного периода продать/перевести как сертифицированную продукцию, включающую 54% сертифицированного материала, например, «54% сертифицировано PEFC».

6.3.4.2. Кредитный метод (по объему)

6.3.4.2.1 Организация должна применять кредитный метод в случае разового заявления. Организация, получающая одну партию материала с более чем одним заявлением категории материала, должна применять его либо как единое неделимое заявление или использовать для расчета объема кредита только одно из полученных заявлений.

Примечание: Организация, получившая одну партию материала с двумя заявлениями от двух схем сертификации (напр., сертифицирован PEFC/SFI)

открывает кредитный счет на множественное заявление (сертифицирован PEFC/SFI) или решает, какое заявление (PEFC или SFI) будет использовано при расчете соответствующего объема кредитного счета для одной партии.

6.3.4.2.2. Организация должна рассчитать объемы кредитов при помощи:

(a) процентного содержания сертифицированного материала и объема выходной продукции

(гл. 6.3.4.2.3) или

(b) входящего материала и соотношения входящего/выходного материалов (гл. 6.3.4.2.4).

6.3.4.2.3 Организация, применяющая процентное содержание сертифицированного материала, должна рассчитать кредиты по объему путем умножения объема выходной продукции за учетный период на процентное содержание сертифицированного материала на соответствующий учетный период.

Пример: Если процентное содержание сертифицированной продукции для группы продукции объемом 100 тонн за определенный учетный период составляет 54 %, организация достигла объема кредита, равного 54 тоннам ($100 \times 0,54$) выходной продукции.

6.3.4.2.4 Организация, способная продемонстрировать достоверное соотношение между входящими материалами и выходной продукцией, может рассчитать объем кредита непосредственно исходя из объема входящего сертифицированного материала путем умножения объема входящего сертифицированного материала на коэффициент соотношения входящего/выходного материала.

Пример: Если объем входящего сертифицированного материала составляет 70 м^3 (напр., 100 м^3 с заявлением «70% сертифицировано PEFC») и коэффициент соотношения входящего/выходного материала составляет 0,60 (напр., 1 м^3 круглых лесоматериалов дает на выходе $0,60 \text{ м}^3$ пиломатериалов), организация достигает объема кредита, равного 42 м^3 пиломатериалов.

6.3.4.2.5. Организация должна открыть и вести кредитный счет, используя одну единицу измерения, и вносит кредиты по объему на кредитный счет. Кредитный счет открывается для каждого вида продукции или группы продукции или всей группы продукции, причем для всех видов продукции используется одна и та же единица измерения.

6.3.4.2.6. Общее число кредитов, накопленных на кредитном счете,

не должно превышать сумму кредитов, внесенных на кредитный счет за последние двенадцать месяцев. Максимальный двенадцатимесячный период можно продлить на средний срок производства продукции в случаях, когда срок производства продукции превышает двенадцать месяцев.

Пример: Если средний срок производства древесного топлива (включая процесс сушки) составляет 18 месяцев, организация может продлить максимальный 12-месячный период накопления кредитов до 18 месяцев.

6.3.4.2.7 Организация должна распределять кредиты по объему с кредитного счета на выходную продукцию, включенную в кредитный счет. Кредиты по объему должны распределяться на выходную продукцию таким образом, чтобы сертифицированная продукция считалась содержащей 100% сертифицированного материала или содержащей менее 100% сертифицированного материала и удовлетворяющей пороговым требованиям организации. Производство объема сертифицированной продукции и выходного процентного содержания сертифицированного материала должно быть равно распределенному объему кредитов, снятых с кредитного счета.

Пример: Если организация решает распределить 54 тонны кредита по объему на выходную продукцию, организация может продать 54 тонны как сертифицированную продукцию, включающую 100 % сертифицированного материала (напр., 54 тонны «100 % сертифицированный PEFC») или x тонн как сертифицированную продукцию, включающую y % сертифицированного материала, где $x \times y$ = распределенный кредит по объему (напр., 77 тонн выходной продукции можно продать как «70 % сертифицированную PEFC», где $77 \text{ т} \times 0,70 = 54 \text{ т}$).

7 Продажа и информирование о заявленной продукции

7.1 Документация на проданную/переданную продукцию

7.1.1 В момент продажи или передачи сертифицированной продукции потребителю организация должна предоставить потребителю копию или доступ к сертификату цепочки поставок. Организация должна уведомлять потребителя о любых изменениях области действия ее сертификата и не использовать свой сертификат не по назначению.

Примечание: В случае сертификации нескольких площадок, при которой каждая площадка получает отдельный документ (ссылающийся на основной

сертификат), подтверждающий ее сертифицированный статус, организация (площадка) предоставляет своим потребителям копию такого документа вместе с копией основного сертификата.

7.1.2 В целях передачи заявления цепочки поставок, организация должна установить вид(-ы) документа(-ов) на все поставки продаваемой/передаваемой продукции. Такой(-ие) документ(ы), включающий(-е) официальное заявление, должен(-ны) быть выдан(-ы) одному потребителю. Организация должна хранить копии документов и обеспечивать, чтобы информация, содержащаяся в указанных копиях, не могла быть изменена после доставки клиентам оригиналов документов.

Примечание: Документ на каждую поставку включает в себя информацию и носители, в т.ч. электронные носители.

7.1.3 В документ(-ы) на каждую партию всей заявленной продукции, должна быть включена, по меньшей мере, следующая информация:

- (a) название покупателя,
- (b) название поставщика,
- (c) наименование продукта,
- (d) объем партии, на которую имеется документация,
- (e) дата поставки/ срок доставки / отчетный период,
- (f) официальное заявление о категории материала (включая процентное содержание сертифицированного материала) на каждый сертифицированный продукт, указанный в документации, когда применимо,
- (g) идентификационный код сертификата цепочки поставок поставщика или иной документ, подтверждающий сертифицированный статус поставщика.

Примечание 1: Официальное заявление, обозначающее заявление в конкретной формулировке, а также документы, подтверждающие сертифицированный статус, перечислены в Приложении к настоящему стандарту или другом(-их) документе(-ах), указанном(-ых) в соответствующей схеме лесной сертификации или схеме маркировки.

Примечание 2: Идентификационный код сертификата может быть числовым или буквенно-числовым и обычно называется «номер сертификата».

7.2. Использование логотипов и этикеток

7.2.1 Организация, использующая «на» и/или «вне продукции» логотип или этикетку, относящиеся к сертификации цепочки поставок, должна иметь разрешение собственника логотипа/товарного знака этикетки или уполномоченного представителя собственника и должна использовать вышеуказанное в соответствии с условиями разрешения.

Примечание 1: В случаях, когда организация принимает решение использовать логотип/этикетку, правила использования логотипа/этикетки, установленные собственником, становятся неотъемлемой частью требований к цепочке поставок.

Примечание 2: В случае использования логотипа PEFC, «разрешение» означает действующую лицензию, выданную Советом PEFC или иным органом, уполномоченным Советом PEFC, а «условия» лицензии требуют выполнения положений стандарта PEFC ST 2001:2008.

7.2.2 Организация может использовать этикетку «на продукции» только в отношении сертифицированной продукции, удовлетворяющей критериям приемлемости для маркировки продукции, указанным собственником логотипа/товарного знака этикетки.

7.2.3 Организация, наносящая на саму продукцию или на ее упаковку заявления «на продукции» (без логотипа или этикетки) относительно сертификации цепочки поставок, должна всегда использовать официальное заявление, причем организация, делающая заявление, должна быть идентифицируемой.

Примечание: Термин «официальное заявление» означает заявление в конкретной формулировке, приведенное в Приложении по требованиям к заявлениям к настоящему стандарту или другом(-их) документе(-ах), указанном(-ых) в соответствующей схеме лесной сертификации или схеме маркировки.

8. Минимальные требования к системе управления

8.1. Общие требования

Организация должна внедрить систему управления в соответствии с нижеприведенными разделами настоящего стандарта, обеспечивающую правильное выполнение и поддержание процесса(-ов) цепочки поставок. Система управления должна соответствовать типу, масштабу и объему производимых работ.

Примечание: Для выполнения минимальных требований к системе качества, определенных в настоящем стандарте, можно использовать систему управ-

ления качеством (ISO 9001:2008) или систему управления окружающей средой (ISO 14001:2004) организации.

8.2. Обязанности и полномочия

8.2.1 Общие обязанности

8.2.1.1 Руководство организации должно определить и документально оформить свое обязательство по выполнению и поддержанию соответствия требованиям к цепочке поставок согласно настоящему стандарту. Такое обязательство организации должно быть донесено до персонала организации, поставщиков, потребителей и других заинтересованных сторон.

8.2.1.2 Руководство организации должно назначить своего представителя, который независимо от других обязанностей, должен нести общую ответственность и реализовывать полномочия в отношении цепочки поставок организации.

8.2.1.3 Руководство организации должно производить регулярную проверку цепочки поставок организации и ее соответствия требованиям настоящего стандарта.

8.2.2 Обязанности и полномочия в цепочке поставок

Организация должна назначить персонал, ответственные за мероприятия по внедрению и поддержанию цепочки поставок, и установить обязанности и полномочия в отношении следующих элементов цепочки поставок,:

- (a) закупка сырья и установление его происхождения,
- (b) обработка продукции, включающая в себя физическое разделение или расчет процентного содержания и его пересчет в выходную продукцию,
- (c) продажа и маркировка продукции,
- (d) ведение учета,
- (e) внутренние аудиты и контроль соответствия,
- (f) система должной добросовестности.

Примечание: Приведенные выше обязанности и полномочия в цепочке поставок могут иметь накопительный характер.

8.3. Документально оформленные процедуры

8.3.1 Организация должна разработать и документально оформить процедуры своей цепочки поставок. Документально оформленные процедуры должны содержать как минимум следующие разделы:

- (a) организационная структура, обязанности и полномочия в цепочке поставок,
- (b) описание движения сырья во время процесса(-ов) производства/продажи, включая определение групп продукции,
- (c) процедуры процесса цепочки поставок, учитывающие все требования настоящего стандарта, включая:
 - установление категории сырья,
 - физическое разделение сертифицированного материала (для организаций, применяющих физическое разделение),
 - определение групп продукции, расчет процентного содержания сертифицированного материала, расчет кредитов по объему, управление кредитными счетами (для организаций, применяющих процентный метод),
 - продажа/передача продукции, заявления «на продукции» и маркировка «вне продукции»,
- (d) процедуры системы должной добросовестности,
- (e) порядок внутренних аудитов,
- (f) порядок урегулирования споров.

8.4 Ведение учета

8.4.1 Организация должна организовать и вести учет своей цепочки поставок для представления подтверждения соответствия требованиям настоящего стандарта и ее эффективности и результативности. Организация должна вести, по меньшей мере, следующие виды учета в отношении групп продукции, включенных в цепочку поставок:

- (a) учетную документацию на всех поставщиков сертифицированного материала, включая копии сертификатов лесоправле-

ния и цепочки поставок поставщиков или иных документов, подтверждающих соответствие поставщика критериям для поставщиков сертифицированного материала,

- (b) учетную документацию на весь входящий материал, включая заявления о происхождении материала и документы, связанные с поставкой входящего материала,
- (c) учетную документацию расчета процентного содержания сертифицированного материала, переноса процентного содержания на выходную продукцию и управления кредитным счетом, когда применимо,
- (d) учетную документацию на всю проданную/переданную продукцию, включая заявления о происхождении материала и документы, связанные с доставкой выходной продукции,
- (e) учетную документацию системы должной добросовестности, включая учет, оценки рисков и управления поставками высокого риска, когда применимо
- (f) учетную документацию внутренних аудитов, периодических проверок цепочки поставок, имевших место несоответствий и принятых корректирующих действий,
- (g) учет споров и их урегулирования.

8.4.2 Организация должна хранить учетную документацию не менее 5 лет.

Примечание: Учетная документация включает в себя информацию и носители, в том числе электронные носители.

8.5 Управление ресурсами

8.5.1 Человеческие ресурсы/персонал

Организация должна обеспечить и продемонстрировать, что весь персонал, задействованный во внедрении и поддержании цепочки поставок, имеет достаточную компетенцию вследствие соответствующего базового обучения, образования, наличия навыков и опыта.

8.5.2. Технические средства

Организация должна определить, обеспечить и поддерживать инфра-

структуру и технические средства, необходимые для эффективного внедрения и поддержания соответствия цепочки поставок организации требованиям настоящего стандарта.

8.6. Проверка и контроль

8.6.1 Организация должна не реже одного раза в год проводить внутренние аудиты на предмет соответствия всем требованиям настоящего стандарта и при необходимости определять корректирующие и профилактические действия.

8.6.2 Отчет о внутреннем аудите пересматривается не реже одного раза в год.

Примечание: Руководство по проведению внутренних аудитов приведено в стандарте ISO 19011:2002

8.7. Жалобы

8.7.1 Организация должна установить порядок рассмотрения жалоб, поступающих от поставщиков, потребителей и других сторон, касающихся цепочки поставок организации.

8.7.2 При получении жалобы организация должна:

- (a) направить предъявителю жалобы подтверждение получения жалобы,
- (b) собрать и проверить всю необходимую информацию для оценки и утверждения жалобы,
 - а также принятия решения по жалобе,
- (c) официально направить лицу, подавшему жалобу, решение по жалобе и отчет о порядке рассмотрения жалобы,
- (d) обеспечить выполнение соответствующих корректирующих и профилактических действий.

8.8. Субподряд

8.8.1 Цепочка поставок организации должна охватывать деятельность субподрядчиков, вовлеченных в производство продукции, входящей в процесс(-ы) цепочки поставок организации, как на, так и вне производственной площадки организации.

8.8.2 Организация может считать субподрядной только ту деятельность, когда субподрядчик получает от организации материал, физически отделенный от другого материала, и возвращает материал организации после выполнения работ по подряду, или когда организация несет ответственность за продажу или передачу продукции потребителю.

Примечание 1: Примером субподряда является передача типографией на аутсорсинг работ по обрезке и сшиванию, когда печатный материал передается субподрядчику и возвращается обратно в типографию после выполнения работ по подряду.

Примечание 2: Организация, вовлеченная в процесс закупки сырья или продажи выходной продукции, должна применять свою собственную цепочку поставок. термины «получает материал от организации» и «возвращает материал организации» также распространяются на случаи, когда субподрядчик получает материал непосредственно от поставщика от имени организации или направляет материал потребителю от имени организации. Организация также несет ответственность за все звенья цепочки поставок, включая требования к закупке материалов, продаже и передаче информации.

Примечание 3: Субподрядные работы не считаются противоречащими главе 6.3.2.3, согласно которой продукция должна быть произведена на одной площадке.

8.8.3 Организация должна нести всю полноту ответственности за все субподрядные работы, связанные с ее цепочкой поставок.

8.8.4 Организация должна иметь письменные соглашения со всеми субподрядчиками, обеспечивающие физическое отделение материала/продукции этой организации от другого материала или продукции.

8.8.5. Программа внутренних аудитов организации должна распространяться на деятельность субподрядчиков.

9 Социальные требования, требования к охране здоровья и труда в цепочке поставок

9.1 Область применения

Настоящий пункт включает в себя требования, касающиеся вопросов охраны здоровья и техники безопасности, а также охраны труда, основанные на Декларации МОТ об основополагающих принципах и правах на производстве 1998 года.

9.2 Требования

9.2.1 Организация должна дать обязательство выполнять социальные требования, требования к охране здоровья и технике безопасности, определенные в настоящем стандарте.

9.2.2 Организация должна продемонстрировать, что она :

- (a) не чинит препятствий свободе объединения работников, выбора представителей и ведения коллективных переговоров с работодателем,
- (b) отказывается от использования принудительного труда,
- (c) не использует труд работников моложе установленного законодательством возраста 15 лет или возраста окончания средней школы, в зависимости от того, что меньше,
- (d) предоставляет работникам равные возможности и подходы при трудоустройстве,
- (e) предоставляет условия работы, которые не создают угрозы безопасности или здоровью.

Приложение 1: Технические требования к заявлениям PEFC

Обязательное

1 Технические требования к заявлению PEFC на «сертифицированный PEFC» материал

1.1 Вступление:

Требования настоящего Приложения должны использоваться вместе с требованиями настоящего стандарта, когда организация внедряет цепочку поставок для использования заявления PEFC на сертифицированном PEFC материале.

1.2 Официальное заявление

Для информирования о содержании сертифицированного PEFC материала в выходной продукции организация должна использовать заявление «x % сертифицировано PEFC».

1.3 Требования к категориям входящего материала Сертифицированный материал:

- (a) лесной материал, поставляемый с заявлением поставщика «x % сертифицировано PEFC» поставщиком, имеющим:

- i) признанный PEFC сертификат или
 - ii) документ, подтверждающий, что на поставщика распространяется признанный PEFC сертификат.
- (b) вторичный материал (отличающийся от продукции, поставляемой с заявлением «х % сертифицировано PEFC»).

Нейтральный материал:

Материал, отличный от лесного материала.

Другой материал:

Лесной материал, отличный от сертифицированного материала, включая лесной материал, поставленный с заявлением поставщика «PEFC контролируемые источники» с:

- i) признанным PEFC сертификатом цепочки поставок или
- ii) документом, подтверждающим, что на поставщика распространяется признанный PEFC сертификат цепочки поставок

Примечание: Термин «документ, подтверждающий, что на поставщика распространяется признанный PEFC сертификат цепочки поставок» применяется в случае региональной или групповой сертификации лесопользования и сертификации цепочки поставок организации с несколькими площадками (групповой сертификации), где поставщику предоставляется документ со ссылкой на область действия признанного PEFC сертификата.

1.4 Дополнительные требования к использованию заявления «сертифицированный PEFC»

Для продукции, входящей в область действия сертификата цепочки поставок и включающей вторичный материал, организация должна рассчитать содержание вторичного материала на основании стандарта ISO 14 021 и сообщать его по запросу.

2 Технические требования к заявлению PEFC на материал из «PEFC контролируемых источников»

Примечание: Подробное описание системы должной добросовестности PEFC в отношении контролируемых источников см. раздел 5 настоящего стандарта цепочки поставок.

2.1 Введение

При налаживании цепочки поставок, организация должна соблюдать требования настоящего раздела вместе с требованиями настоящего стандарта, включая систему должной добросовестности, для исполь-

зования заявления PEFC на выходной продукции, для которой была внедрена система должной добросовестности PEFC.

2.2 Официальное заявление

Организация должна использовать заявление «**PEFC контролируемые источники**» при сообщении информации о выходной продукции, для которой применялась система должной добросовестности PEFC.

2.3 Требования к входящему материалу категории «PEFC контролируемые источники»

Сертифицированный материал:

Лесной материал, поставляемый с заявлением поставщика «х % сертифицировано PEFC» поставщиком, имеющим:

- i) признанный PEFC сертификат или
- ii) документ, подтверждающий, что на поставщика распространяется признанный PEFC сертификат.

Нейтральный материал:

Материал, отличный от лесного материала.

Другой материал:

Лесной материал, отличный от сертифицированного материала, включая лесной материал, поставленный с заявлением поставщика «PEFC контролируемые источники» с:

- i) признанным PEFC сертификатом цепочки поставок или
- ii) документом, подтверждающим, что на поставщика распространяется признанный PEFC сертификат цепочки поставок

Примечание: Термин «документ, подтверждающий, что на поставщика распространяется признанный PEFC сертификат цепочки поставок» применяется в случае региональной или групповой сертификации лесопользования и сертификации цепочки поставок организации с несколькими площадками (групповой сертификации), где поставщику предоставляется документ со ссылкой на область действия признанного PEFC сертификата.

Приложение 2: Применение стандарта цепочки поставок организациями с несколькими площадками

1 Введение

Целью настоящего приложения является предоставление руководства по выполнению требований к цепочке для организаций с сетью площадок, обеспечивающее доказательство, с одной стороны, того, что сертификация цепочки поставок является практичным и экономически и технически оправданным решением, а с другой стороны, того, что оценка дает соответствующую уверенность в соответствии цепочки поставок. Сертификация организаций с несколькими площадками также позволяет произвести внедрение и сертификацию цепочки поставок группы, как правило, мелких независимых компаний.

Настоящее приложение включает в себя требования только к выполнению требований к цепочке поставок, применимых к организациям с несколькими производственными площадками.

2 Определения

2.1 Организация с несколькими площадками определяется как организация, имеющая установленный центральный орган (обычно и далее именуемый «центральный офис»), в котором производится планирование, контроль и управление определенными видами деятельности, и сеть местных представительств или филиалов (площадок), на которых полностью или частично осуществляются такие виды деятельности.

2.2 Организация с несколькими площадками не обязательно должна быть одной компанией, но все площадки должны иметь связь или договорные отношения с центральным офисом и входить в общую цепочку поставок, находящуюся под постоянным надзором со стороны центрального офиса. Это означает, что центральный офис имеет право при необходимости принимать корректирующие меры на любой площадке. Когда применимо, это должно быть закреплено в договоре между центральным офисом и площадками.

2.3 Организация с несколькими площадками может включать в себя:

- (a) Организации, работающие на основании франшизы или компании с несколькими филиалами, у которых площадки связаны единым правом собственности, единым управлением или иным организационным способом объединения

и

- (b) Группы независимых юридических лиц, основанных и функционирующих с целью сертификации цепочки поставок (группа производителей).

Примечание: Термин «управление или иной организационный способ объединения» не распространяется на членство в ассоциации.

2.4 Группа производителей означает сеть, как правило, мелких независимых предприятий, объединившихся с целью получения и поддержания сертификата цепочки поставок. Центральным офисом может служить соответствующее торговое объединение или любое обладающее соответствующим опытом юридическое лицо, назначенное с этой целью группой участников или предлагающее групповое обслуживание в целях и в соответствии с настоящим стандартом. Управление центральным офисом также может осуществлять один участник группы.

Примечание: В случае группы производителей центральный офис можно назвать «групповым объединением», а площадки можно назвать «участниками группы».

2.5 Площадка означает место, в котором осуществляется деятельность, имеющая отношение к цепочке поставок организации.

2.6 Группа производителей ограничивается участием площадок, расположенных в одной стране, которые:

- a) имеют не более 50 сотрудников (эквивалент штатных сотрудников) и
- b) имеют оборот не более 9 000 000 швейцарских франков или соответствующий эквивалент.

2.7 К группе производителей должны применяться дополнительные критерии, установленные для группы производителей соответствующим органом по аккредитации.

3 Критерии приемлемости для организации с несколькими площадками

3.1 Общие положения

3.1.1 Цепочка поставок организации должна иметь центральное управление и проходить проверки со стороны центра. На все соответствующие площадки (включая центральный административный

орган) распространяется программа внутреннего аудита организации, и они должны пройти аудит согласно программе до начала оценки органом по сертификации.

3.1.2 Необходимо продемонстрировать, что центральный офис организации внедрил цепочку поставок в соответствии с настоящим стандартом, и что вся организация (включая все площадки) удовлетворяет требованиям настоящего стандарта.

3.1.3 Организация должна быть способна продемонстрировать способность собирать и анализировать данные со всех площадок, включая центральный офис, и способность при необходимости вносить изменения в цепочку поставок на площадках.

3.2 Функции и обязанности центрального офиса

3.2.1 Центральный офис должен:

- (a) представлять организацию с несколькими площадками в процессе сертификации, включая связь и взаимодействие с органом по сертификации,
- (b) подать заявку на получение сертификата и область его действия, включая перечень площадок-участников,
- (c) обеспечить договорные отношения с органом по сертификации,
- (d) подавать в орган по сертификации запросы на расширение или сужение области действия сертификата, включая перечень площадок-участников,
- (e) взять обязательство от имени всей организации внедрить и поддерживать цепочку поставок согласно требованиям настоящего стандарта,
- (f) предоставить всем площадкам информацию и руководство, необходимые для эффективного внедрения и поддержания цепочки поставок в соответствии с настоящим стандартом; центральный офис должен предоставить площадкам следующую информацию или доступ к следующей информации:
 - копию настоящего стандарта и любое руководство по выполнению требований настоящего стандарта,

- правила использования логотипа PEFC и любое руководство по выполнению правил использования логотипа PEFC,

- процедуры центрального офиса, касающиеся управления организацией с несколькими площадками,

- условия договора с органом по сертификации в части прав органа по сертификации или органа по аккредитации на доступ к документации и оборудованию площадок в целях проведения оценки и проверок, а также раскрытия информации о площадках третьей стороне,

- разъяснение принципа взаимной ответственности площадок при сертификации нескольких площадок.

- результаты реализации программы внутреннего аудита и оценки и проверок со стороны органа по сертификации, а также соответствующие корректирующие и профилактические меры, примененные к отдельным площадкам,

- сертификат на несколько площадок и любые его разделы, касающиеся области действия сертификата и перечня площадок.

Примечание: Термин «взаимная ответственность» означает, что несоответствия, выявленные на одной площадке или в центральном офисе, могут повлечь за собой предписание корректирующих действий для всех площадок; увеличение числа внутренних аудитов или отзыв сертификата на несколько площадок.

- (g) Обеспечить организационную и договорную связь со всеми площадками, включающую обязательства площадок по внедрению и поддержанию цепочки поставок в соответствии с настоящим стандартом. Центральный офис должен иметь письменный договор или иные письменное соглашение со всеми площадками, в котором закреплено право центрального офиса осуществлять и обеспечивать осуществление любых корректирующих или профилактических мер и инициировать исключение любой площадки из области действия сертификата в случае ее несоответствия настоящему стандарту,

- (h) установить письменные процедуры управления организацией с несколькими площадками,

- (i) вести учет выполнения центральным офисом и площадками требований настоящего стандарта,

- (j) осуществлять программу внутренних аудитов. Программа внутренних аудитов должна предусматривать:

- выездной аудит всех площадок (включая собственный центральный административный орган) до начала оценки органом по сертификации,
- ежегодные выездные аудиты всех площадок, входящих в область действия сертификата (включая собственный центральный административный орган),
- выездной аудит всех новых площадок до начала процедуры расширения области действия сертификата органом по сертификации,

- (к) проводить анализ соответствия центрального офиса и площадок, включая анализ результатов реализации программы внутренних аудитов и оценок и инспекций органа по сертификации; при необходимости определять корректирующие и профилактические меры; и оценивать эффективность принятия корректирующих действий.

3.2.2 Функции и обязанности площадок

Площадки, входящие в организацию с несколькими площадками, должны нести ответственность за:

- (а) выполнение и поддержание соответствия требованиям к цепочке поставок в соответствии с настоящим стандартом,
- (b) оформление договорных отношений с центральным офисом, включая обязательство соответствия требованиям к цепочке поставок и другим применимым сертификационным требованиям,
- (с) оперативное реагирование на запросы со стороны центрального офиса или органа по сертификации на предоставление соответствующих данных, документации или иной информации, как связанной, так и не связанной с официальными аудитами или анализом или иными действиями,
- (d) обеспечение полного взаимодействия и поддержки в отношении удовлетворительного завершения внутренних аудитов, проводимых центральным офисом, и аудитов, проводимых органом по сертификации, включая доступ к оборудованию на площадках,
- (е) осуществление соответствующих корректирующих и профилактических действий, определенных центральным офисом.

4 Содержание обязанностей по выполнению требований настоящего стандарта для организации с несколькими площадками

Требования стандарта	Центральный офис	Площадка
4 Требования к процессу цепочки поставок – метод физического разделения		Да
5 Требования к процессу цепочки поставок – процентный метод		Да
6 Минимальные требования к системе управления		
6.2 Обязанности и полномочия	Да	Да
6.2.1 Общие обязанности	Да	Да
6.2.2 Обязанности и полномочия в цепочке поставок	Да (для d и e)	Да
6.3 Документально оформленные процедуры	Да (для a, e и f)	Да
6.4 Ведение учета	Да (для f и g)	Да
6.5 Управление ресурсами	Да (только для указанных видов деятельности)	Да
6.5.1 Человеческие ресурсы / персонал		
6.5.2 Технические средства		
6.6 Проверка и контроль	Да	Да
6.7 Жалобы	Да	Да

МЕЖДУНАРОДНЫЙ СТАНДАРТ PEFC PEFC ST 2001:2008
Требования к пользователям схемы PEFC

Издание второе, 2010-11-26
неофициальный перевод

Правила использования логотипа PEFC – требования



Совет PEFC

World Trade Center 1, 10 Route de l'Aéroport
CH-1215 Geneva, Switzerland
Tel: +41 (0)22 799 45 40, Fax: +41 (0)22 799 45 50
E-mail: info@pefc.org, Web: www.pefc.org

Заявление об авторских правах

© PEFC Council 2010

Настоящий документ Совета PEFC охраняется авторским правом Совета PEFC. Настоящий документ находится в свободном доступе на сайте Совета PEFC Council web-site or upon request.

Никакая часть настоящего документа, защищенная авторским правом, не может быть изменена или исправлена; воспроизведена или скопирована в любой форме любыми средствами в коммерческих целях без разрешения Совета PEFC.

Единственная официальная версия настоящего документа составлена на английском языке. Переводы настоящего документа могут быть представлены Советом PEFC или национальными органами управления PEFC. В случае возникновения любых сомнений преимущественную силу имеет версия на английском языке.

Название документа: Правила использования логотипа PEFC – требования

Код документа: PEFC ST 2001:2008, Издание второе

Approved by: Генеральная ассамблея Совета PEFC

Дата: 2010-11-12 (Поправка 1)

Дата выпуска: 2010-11-26

Дата вступления в силу: 2010-11-26

Дата истечения переходного периода: 2011-11-26

Предисловие

Совет PEFC (Программа признания национальных схем лесной сертификации) является международной организацией, продвигающей устойчивое лесопользование путем лесной сертификации и маркировки лесной продукции. Продукция с заявлением и/или этикеткой PEFC дает потребителям и конечным пользователям уверенность в том, что сырье происходит из устойчиво управляемых лесов.

Совет PEFC признает национальные схемы лесной сертификации, которые должны удовлетворять требованиям Совета PEFC и регулярно проходить оценку.

Настоящий стандарт был разработан в результате открытого, прозрачного процесса консультаций и на основе консенсуса с учетом широкого круга заинтересованных сторон.

Настоящий документ отменяет и заменяет Приложение 5 Технического документа Совета PEFC (Правила использования логотипа PEFC). В отношении пользователей логотипа PEFC, получивших лицензию на использование логотипа PEFC до публикации настоящего документа, применяется годичный переходный период согласно требованиям Приложения 5 настоящего документа.

Во второе издание вошла Поправка № 1, принятая Генеральной ассамблеей 12 ноября 2010 г. Изменения, вносимые поправкой, выделены в тексте разделительной линией и номером поправки напротив пункта, положения, цифры или части, подвергшейся изменению.

Вступление

Логотип/этикетка PEFC дает информацию относительно происхождения лесной продукции из устойчиво управляемых лесов и других надежных источников. Покупатели и потенциальные покупатели могут использовать эту информацию при выборе продукта по критерию устойчивости, а также других соображений.

Главной целью использования логотипа/этикетки PEFC является стимулирование спроса и предложения такой продукции, происходящей из устойчиво управляемых лесов, и, следовательно, стимулирование потенциала рыночного механизма непрерывного улучшения управления мировыми лесными ресурсами путем передачи точной и достоверной, не вводящей в заблуждение информации.

Документ основан на общих принципах экологических этикеток и деклараций, определенных в стандарте ISO 14020:2000.

1. Область применения

В документе устанавливаются требования к пользователям логотипа PEFC для обеспечения правильного, достоверного и соответствующего, не вводящего в заблуждения использования логотипа и соответствующих заявлений PEFC.

В настоящем документе определяется юридическая защита логотипа PEFC; права на использование логотипа PEFC; категории пользователей логотипа и требования использованию логотипа PEFC на продукции и вне продукции.

2. Нормативные ссылки

Следующие ссылочные документы необходимы для применения настоящего стандарта. Для всех документов, как датированных, так и недатированных, применяется последняя редакция соответствующего документа (включая все поправки).

Приложение 1 Технического документа Совета PEFC «Термины и определения»

PEFC ST 2002:2010 «Цепочка поставок лесной продукции – требования»

ISO/IEC 14021:1999 «Этикетки и декларации экологические – Самодекларируемые экологические заявления (экологическая маркировка по типу II)»

3. Термины и определения

В целях настоящего стандарта применяются соответствующие определения, приведенные в Приложении 1 и Приложении 4 Технического документа Совета PEFC.

3.1 Использование вне продукции

Использование, кроме использования на продукции, не относящееся к конкретному продукту и происхождению сырья из сертифицированного PEFC леса.

3.2 Использование на продукции

Использование логотипа PEFC в связи с или со ссылкой на сертифицированную PEFC продукцию. Оно включает в себя:

а) прямое нанесение на переносную продукцию (продукцию без упаковки), продукцию в индивидуальной упаковке, контейнерах, обертке и т.д., или на большие коробки, ящики и пр. для транспортировки продукции;

б) нанесение на документацию на продукцию (напр., счет-фактуру, упаковочный лист, рекламу, брошюры и т.д.), где логотип PEFC относится к конкретной продукции.

ПРИМЕЧАНИЕ: Любое использование, которое может быть воспринято или понято покупателями или общественностью как относящееся к конкретному продукту и/или происхождению сырья, включенного в продукт, считается использованием на продукции.

3.3 Признанный PEFC сертификат

это:

а) действующий аккредитованный сертификат лесоправления, выданный нотифицированным PEFC органом по сертификации по схеме лесной сертификации, одобренной Советом PEFC,

б) действующий аккредитованный сертификат цепочки поставок, выданный нотифицированным PEFC органом по сертификации по международному стандарту цепочки поставок PEFC вместе с признанным PEFC определением происхождения или

в) действующий аккредитованный сертификат лесоправления, выданный нотифицированным PEFC органом по сертификации по стандарту цепочки поставок конкретной схемы, одобренному Советом PEFC.

ПРИМЕЧАНИЕ: Одобренные PEFC схемы лесной сертификации и стандарты цепочки поставок можно найти на интернет-сайте Совета PEFC www.pefc.org.

4. Область применения логотипа PEFC

Логотип PEFC и связанные с ним заявления касаются только происхождения лесного сырья, использованного для производства маркированной продукции.

ПРИМЕЧАНИЕ: Происхождение лесного сырья, на которое распространяются заявления PEFC, определяется для сертифицированного PEFC сырья как устойчиво управляемый лес, для несертифицированного сырья и материала вторичной переработки «после потребителя» как несомнительные источники.



5. Права собственности и пользования на логотип PEFC

5.1. Собственность логотипа PEFC

Логотип PEFC является объектом интеллектуальной собственности и зарегистрированным товарным знаком, находящимся в собственности Совета PEFC. Аббревиатура «PEFC» охраняется авторским правом и зарегистрирована. Несанкционированное использование настоящего объекта интеллектуальной собственности запрещено и может привести к судебным действиям.

5.2. Права на использование логотипа PEFC

Логотип PEFC должен использоваться на основании лицензии на использование логотипа PEFC, выдаваемой Советом PEFC или иным органом, уполномоченным Советом PEFC в стране, в которой зарегистрирован пользователь логотипа PEFC. Лицензия на использование логотипа PEFC применяется к отдельному юридическому лицу.

Уполномоченным органом является национальный орган управления PEFC или иное лицо, имеющее разрешение Совета PEFC на выдачу лицензий от имени Совета PEFC.

В целях использования логотипа PEFC вне продукции Совет PEFC или иное уполномоченный орган может также выдавать разрешение на одновременное использование логотипа PEFC вне продукции.

5.3. Права на использование аббревиатуры «PEFC»

Аббревиатура «PEFC» должна использоваться с правильной ссылкой на Совет PEFC, членов PEFC и их схемы. Использование аббревиатуры «PEFC» в отношении к продукции или сырья, из кото-

рого она изготовлена, должно быть подкреплено сертификатом лесоправления или цепочки поставок, одобренным PEFC.

6. Классификация пользователей логотипа PEFC

6.1. Группа А пользователей логотипа PEFC: Национальные органы управления

Национальные органы управления PEFC или иные лица, уполномоченные Советом PEFC на основании договора использовать логотип PEFC вне продукции и выдавать другим юридическим лицам лицензии на использование логотипа PEFC от имени Совета PEFC.

6.2. Группа В пользователей логотипа PEFC: Лесовладельцы и лесохозяйственные предприятия

Лесовладельцы и лесохозяйственные предприятия с признанными PEFC сертификатами лесоправления и все приемлемые лица, принимающие участие в территориальной или групповой сертификации и имеющие признанные PEFC сертификаты.

В группу В входят следующие лица:

- а) владельцы территориального сертификата;
- б) владельцы группового сертификата (группа лесовладельцев);
- в) отдельные лесовладельцы (как владельцы индивидуальных сертификатов или участники территориальной или групповой сертификации);
- г) прочие лица, принимающие участие в территориальной или групповой лесной сертификации (напр., подрядные организации).

6.3. Группа С пользователей логотипа PEFC: Лесопромышленные предприятия

Лесопромышленные предприятия (напр., лесозаготовительные организации, деревообрабатывающие и деревоперерабатывающие предприятия, лесоторговые предприятия, дистрибьюторы, предприятия розничной торговли и т.д.), имеющие признанный PEFC сертификат цепочки поставок, включающий в себя площадки, на которые распространяются признанные PEFC сертификаты цепочки поставок.

6.4. Группа D пользователей логотипа PEFC: Другие пользователи

Организации и другие лица за исключением выделенных в группы пользователей логотипа PEFC А, В и С, использующих логотип PEFC вне продукции в рекламных и образовательных целях.

ПРИМЕЧАНИЕ: Группа D пользователей логотипа PEFC также включает в себя большую группу лиц, имеющих намерение использовать логотип PEFC в рекламных или образовательных целях, от торгово-промышленных объединений, научно-исследовательских и образовательных учреждений, государственных организаций, НПО и т.д. Группа D также включает в себя организации, входящие в цепочку поставок лесной продукции, но на которых не распространяется сертификат цепочки поставок, поскольку они являются потребителями лесной продукции (напр., правительства, банки) или продают продукцию с заявлениями и/или этикетками, нанесенными на продукцию их поставщиками.

7. Использование логотипа PEFC

7.1. Общие требования

Логотип PEFC может быть использован в отношении продукции, при условии, что он указывает на происхождение лесного сырья (использование на продукции) или на схему PEFC или вовлеченность пользователя в схему PEFC (использование вне продукции).

Таблица 1

Группы пользователей логотипа PEFC/Варианты использования логотипа PEFC	На продукции	Вне продукции
Группа А: Национальные органы управления	Нет	Да
Группа В: Лесовладельцы / Лесохозяйственные предприятия	Да	Да
Группа С: Лесопромышленные предприятия	Да	Да
Группа D: Другие пользователи	Нет	Да

7.2. Использование на продукции

7.2.1. Требования приемлемости для использования на продукции

Логотип PEFC может использовать на продукции пользователь логотипа PEFC, имеющий действующую лицензию на использование

логотипа PEFC для группы В (лесовладельцы и лесохозяйственные предприятия) и группы С (лесопромышленные предприятия).

7.2.2. Базовая структура этикеток PEFC
Логотип PEFC можно использовать на продукции как часть этикеток PEFC в следующем виде с выполнением следующих требований:



(A) Логотип PEFC
Логотип PEFC состоит из окружности с двумя деревьями и аббревиатуры «PEFC».
Цвет: Логотип PEFC может быть выполнен в трех цветах (черный, белый и 3D). Логотип PEFC также может быть выполнен в белом цвете на однотонном фоне другого цвета.
Размер: необходимо соблюдать соотношение между высотой и шириной этикетки.

(B) Знак «TM»
Обозначение товарного знака PEFC (™) должно всегда ставиться рядом с логотипом PEFC.

(C) Номер лицензии на использование логотипа PEFC
Номер лицензии на использование логотипа PEFC, выданной пользователю логотипа PEFC, должен использоваться вместе с логотипом PEFC.

(D) Процентное содержание сертифицированного PEFC сырья
Процентное содержание, указывающее содержание сертифицированного PEFC сырья в продукте, можно использовать как часть заявления «Сертифицированный PEFC» (см. главу 7.2.3).

(E) (F) Название этикетки и заявление этикетки

Официальные названия этикеток PEFC и заявления этикеток PEFC выполнены на английском языке. Названия этикеток PEFC и заявлений этикеток PEFC на любом другом языке должны быть основаны на версии настоящего документа на соответствующем языке, переведенной Советом PEFC или Национальным органом управления PEFC с соблюдением авторских прав на настоящий документ.

(G) Интернет-сайт PEFC

Название интернет-сайта Совета PEFC www.pefc.org может быть заменено на название интернет-сайта Национального органа управления или иного органа, уполномоченного выдавать лицензии на использование логотипа PEFC.
Более подробная информация о возможностях использования этикетки PEFC приведена в Руководстве по использованию логотипа PEFC.

8. Специальные требования к этикеткам PEFC
8.1. Этикетка «Сертифицированный PEFC»

Таблица 2

	
Название этикетки	«Сертифицированный PEFC»
Описание этикетки	Продукт включает не менее 70 % «сертифицированного PEFC» материала из леса, сертифицированного по схеме лесной сертификации, одобренной PEFC, как устойчиво управляемый лес, или из материала вторичной переработки. Содержание материала вторичной переработки менее 85 %. Содержание «сертифицированного PEFC» материала проверяется относительно стандарта цепочки поставок, признанного PEFC. Сертификация лесоуправления и цепочки поставок была проведена независимым органом по сертификации, аккредитованным органом по аккредитации, входящим в IAF (International

	Accreditation Forum). Если в продукте отсутствует материал вторичной переработки, из названия этикетки исключается слово «вторичный».
Определение происхождения сырья	Приложение 1 к стандарту PEFC ST 2002:2010 или определение схемы относительно специального заявления и происхождения материала, одобренное Советом PEFC как соответствующее Приложению 1 к стандарту PEFC ST 2002:2010
Минимальное содержание сертифицированного PEFC материала	70 %
Максимальное содержание материала вторичной переработки	85 %
Требования к контролируемым источникам	Несертифицированное сырье должно проходить проверку на предмет происхождения из сомнительных источников.
Альтернативный вариант использования этикетки	Этикетка PEFC можно также использовать: а) без названия этикетки и/или заявления этикетки и/или интернет-сайта PEFC, если указанные элементы нечитаемые или их нанесение на продукт является нецелесообразным, б) с обозначением процентного содержания сертифицированного материала, в) с разделением логотипа PEFC на окружность PEFC и текст and PEFC и расположением одного рядом с другим. Более подробную информацию см. Руководство по использованию логотипа PEFC.

8.2. Этикетка «Вторичный PEFC»

Таблица 3

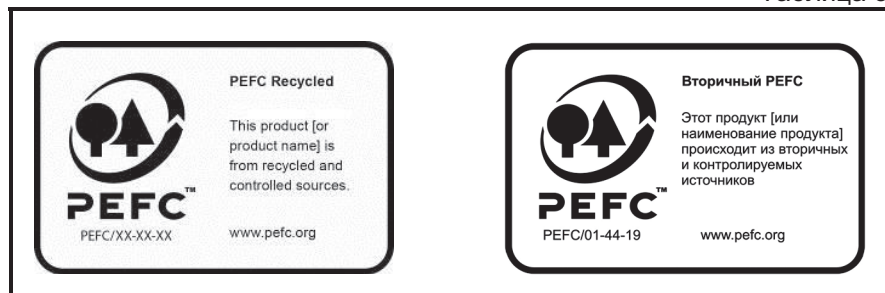

Название этикетки	«Вторичный PEFC»
Описание этикетки	Продукт включает в себя не менее 70 % «сертифицированного PEFC» материала из вторичных источников. Содержание материала вторичной переработки рассчитывается на основании стандарта ISO / IEC 14021.
Определение происхождения сырья	Приложение к стандарту PEFC ST 2002:2010 или определение схемы относительно специального заявления и происхождения материала, одобренное Советом PEFC как соответствующее Приложению 1 к стандарту PEFC ST 2002:2010
Требования к вторичному PEFC материалу	Материал вторичной переработки определен в стандарте PEFC ST 2002:2010.
Требования к контролируемым источникам	Несертифицированное сырье должно проходить проверку на предмет происхождения из сомнительных источников.
Минимальное содержание сертифицированного PEFC материала	70 %
Минимальное содержание материала вторичной переработки	70 %
Альтернативный вариант использования этикетки	Этикетка PEFC можно также использовать без названия этикетки и/или заявления этикетки и/или интернет-сайта PEFC, если указанные элементы нечитаемые или их нанесение на продукт является нецелесообразным. Этикетка «Вторичный PEFC» должна всегда использоваться с названием «Вторичный PEFC». Этикетка PEFC также может использоваться с петлей Мебиуса согласно стандарту ISO / IEC 14 021. Более подробную информацию см. Руководство по использованию логотипа PEFC.

8.2.1. Исключительные случаи использования этикетки PEFC

Использование логотипа PEFC без номера лицензии

Использование логотипа PEFC без номера лицензии PEFC допускается при условии наличия утверждения со стороны организа-

ции, выдавшей лицензию в исключительных случаях, когда номер лицензии при имеющемся размере логотипа/этикетки PEFC становится нечитаемым или его нанесение на продукт является нецелесообразным и:

а) логотип PEFC с номером лицензии используется на других частях продукта (напр., упаковке, более крупных коробках, вкладыше или инструкции к продукту) или

б) пользователь PEFC логотипа может быть четко и однозначно идентифицирован из другой информации «на продукции».

8.3. Использование вне продукции

8.3.1. Случаи использования вне продукции

Случаи использования логотипа PEFC вне продукции включают в себя:

а) сообщение об одобрении PEFC схемы лесной сертификации,

б) сообщение о сертифицированном статусе (пользователи логотипа PEFC групп В и С),

в) сообщение о признании сертификатов со стороны PEFC (органы по сертификации)

г) сообщение о закупке сертифицированной PEFC продукции или обязательстве по закупке сертифицированной PEFC продукции (потребители сертифицированной PEFC продукции),

д) сообщение об участии в или партнерстве с PEFC (участники и партнеры Совета PEFC и/или Национальных органов управления PEFC),

е) сообщение о проектах и инициативах, направленных на развитие и продвижение схем и сертификации PEFC,

ж) другое использование логотипа PEFC в рекламных и образовательных целях (Совет PEFC и национальные органы управления, сертифицированные лица, органы по сертификации, продавцы сертифицированной PEFC продукции, не входящие в цепочку поставок и т.д.).

8.3.2. Требования приемлемости для использования вне продукции

Использовать логотип PEFC вне продукции может только пользователь логотипа PEFC из любой группы пользователей логотипа PEFC, имеющий действующую лицензию на использование логотипа PEFC.

8.3.3. Общие требования к использованию вне продукции

Логотип PEFC состоит из окружности с двумя деревьями и аббревиатуры «PEFC».

Цвет: Логотип PEFC может быть выполнен в трех цветах (черный, белый и 3D). Логотип PEFC также может быть выполнен в белом цвете на однотонном фоне другого цвета.

Размер: необходимо соблюдать соотношение между высотой и шириной этикетки.

Знак «ТМ»: Обозначение товарного знака PEFC (™) должно всегда ставиться рядом с логотипом PEFC.

Номер лицензии на использование логотипа PEFC: Номер лицензии на использование логотипа PEFC, выданной пользователю логотипа PEFC, должен использоваться вместе с логотипом PEFC.



Заявление PEFC: Логотип PEFC можно использовать с или без заявления PEFC и названия интернет-сайта PEFC. Официальное заявление PEFC для использования вне продукции звучит как «Продвигаем устойчивое лесоправление». Заявление PEFC на любом другом языке должно быть основано на версии настоящего документа на соответствующем языке, переведенной Советом PEFC или Национальным органом управления PEFC с соблюдением авторских прав на настоящий документ.

Дополнительные заявления для пользователей специальных логотипов PEFC определены в руководстве по использованию логотипа PEFC.

6.3.4. Исключительные случаи использования

6.3.4.1. Использование логотипа PEFC без номера лицензии

Допускается использование логотипа PEFC без регистрационного номера лицензии PEFC в исключительных случаях, когда при имеющемся размере логотипа/этикетки PEFC номер лицензии становится нечитаемым, или применяемая технология не позволяет использовать номер лицензии вместе с логотипом the PEFC.

Использование логотипа PEFC без номера лицензии должно пройти утверждение со стороны организации, выдавшей лицензию.

Поправка № 1 (ноябрь 2010 г.)

Поправка № 1 к стандарту PEFC ST 2001:2008 «Правила использования логотипа PEFC – Требования»

Название документа: Правила использования логотипа PEFC – Требования

Код документа: PEFC ST 2001:2008, Поправка 1

Утверждено: Генеральная Ассамблея PEFC Дата: 2010-11-12

Дата выпуска: 2010-11-26

Дата вступления в силу: 2010-11-26

Дата истечения переходного периода: 2011-11-26

Первое издание стандарта PEFC ST 2001: 2008 «Правила использования логотипа PEFC – Требования» изменяется следующим образом (поправки должны быть внесены в соответствующие места).

ОПИСАНИЕ: Настоящая поправка относится к: пункт 2, Нормативные ссылки; пункт 7.2.3.1 – этикетка «Сертифицированный PEFC», пункт 7.2.3.2 – этикетка «сертифицированный или вторичный PEFC»; глава 7.3.3 Заявление для этикетки «вне продукции»